

# CUENTAS ANUALES FNMT-RCM

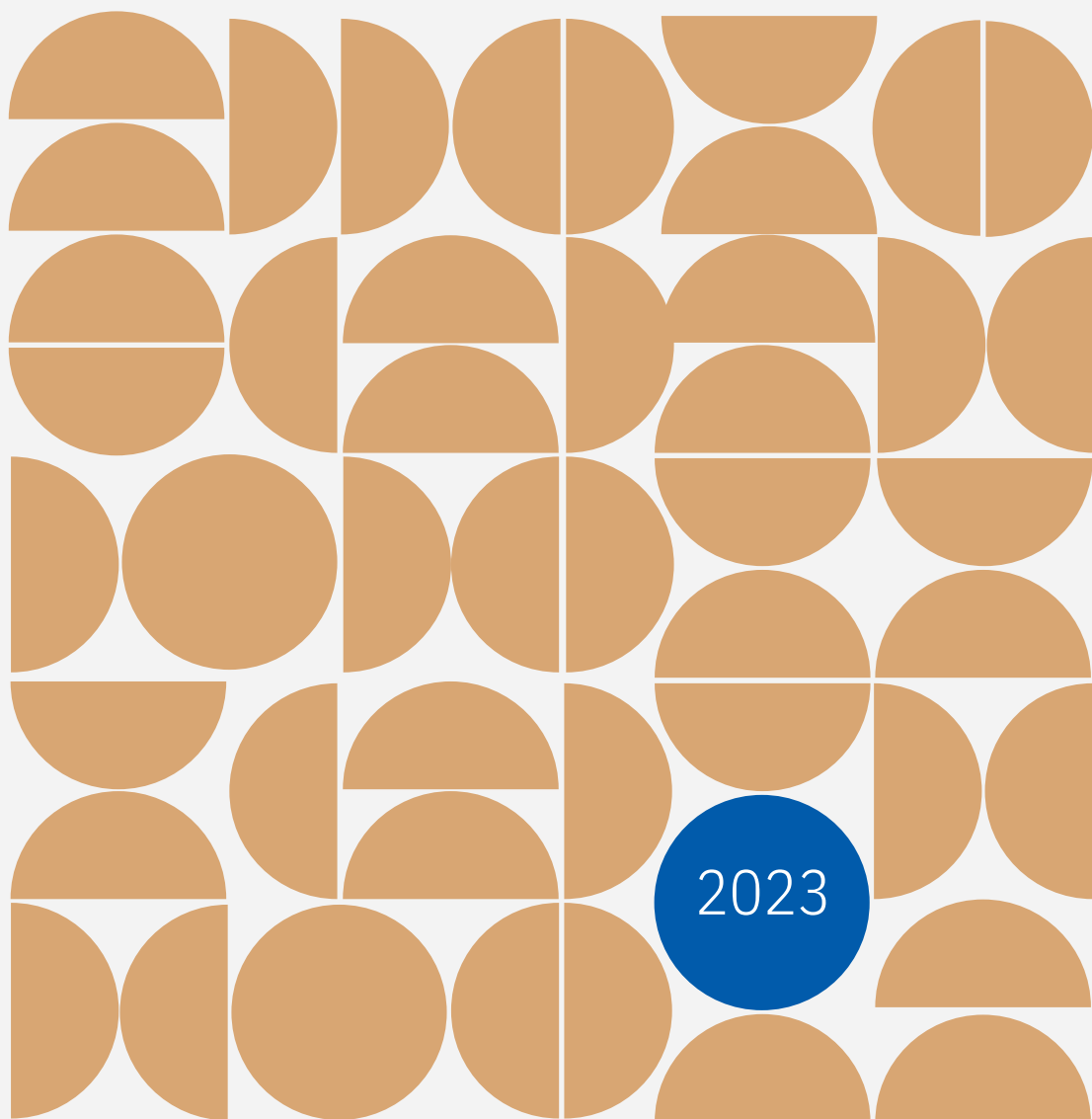

**Real Casa de la Moneda**  
Fábrica Nacional  
de Moneda y Timbre

# CUENTAS ANUALES

## FNMT-RCM

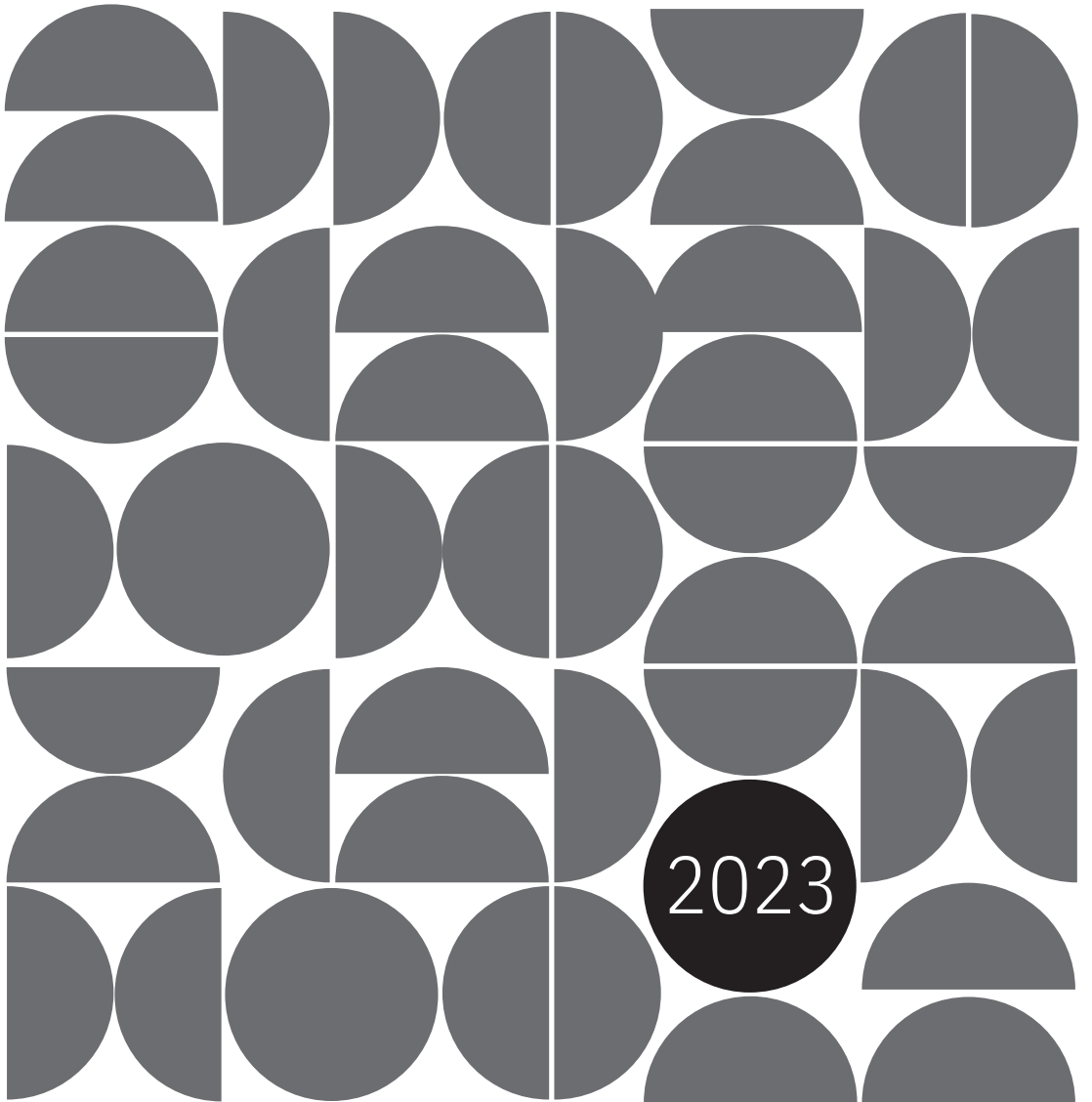

**Real Casa de la Moneda**  
Fábrica Nacional  
de Moneda y Timbre

# Sumario

## **04 Informe auditoría de cuentas**

### **15 Estados financieros**

- 16** Balance de situación
- 18** Cuenta de pérdidas y ganancias
- 19** Estado de cambios en el patrimonio neto del ejercicio terminado el 31/12/23

### **21 Memoria correspondiente al ejercicio anual terminado el 31/12/23**

## **79 Informe de Gestión**



# INFORME DE AUDITORÍA DE CUENTAS



**AUDITORÍA DE CUENTAS INDIVIDUALES**  
**FNMT - Fábrica Nacional de Moneda y Timbre -**  
**Real Casa de la Moneda**  
**Plan de Auditoría 2024**  
**Ejercicio 2023**  
**Código AUDInet 2024/63**  
**DIVISIÓN DE AUDITORÍA PÚBLICA**  
**II**



## ÍNDICE

<b>I. Opinión</b>	<b>07</b>
<b>II. Fundamento de la opinión</b>	<b>08</b>
<b>III. Cuestiones clave de la auditoría</b>	<b>09</b>
<b>IV. Otra Información</b>	<b>10</b>
<b>V. Responsabilidad del órgano de gestión en relación con las cuentas anuales</b>	<b>11</b>
	<b>12</b>
<b>VI. Responsabilidades del auditor en relación con la auditoría de las cuentas anuales</b>	<b>13</b>



## **INFORME DE AUDITORÍA DE CUENTAS ANUALES EMITIDO POR LA INTERVENCIÓN GENERAL DE LA ADMINISTRACIÓN DEL ESTADO (IGAE)**

A la Directora General FNMT-RCM

### **I. OPINIÓN**

La Intervención General de la Administración del Estado, en uso de las competencias que le atribuye el artículo 168 de la Ley 47/2003, de 26 de noviembre, General Presupuestaria, ha auditado las cuentas anuales de la Fábrica Nacional de Moneda y Timbre-Real Casa de la Moneda, Entidad Pública Empresarial, Medio Propio (en adelante, FNMT-RCM o la entidad), que comprenden el balance a 31 de diciembre de 2023, la cuenta de pérdidas y ganancias, el estado de cambios en el patrimonio neto, el estado de flujos de efectivo y la memoria correspondiente al ejercicio terminado en dicha fecha.

En nuestra opinión, las cuentas anuales adjuntas expresan, en todos los aspectos significativos, la imagen fiel del patrimonio y de la situación financiera de la entidad, así como de sus resultados y flujos de efectivo, correspondientes al ejercicio terminado en dicha fecha, de conformidad con el marco normativo de información financiera que resulta de aplicación (que se identifica en la nota 2 de la memoria) y, en particular, con los principios y criterios contables contenidos en el mismo.

### **II. FUNDAMENTO DE LA OPINIÓN**

Hemos llevado a cabo nuestra auditoría de conformidad con la normativa reguladora de la actividad de auditoría de cuentas vigente para el Sector Público en España. Nuestras responsabilidades de acuerdo con dichas normas se describen más adelante en la sección Responsabilidades del auditor en relación con la auditoría de las cuentas anuales de nuestro informe.

Somos independientes de la entidad de conformidad con los requerimientos de ética y protección de la independencia que son aplicables a nuestra auditoría de las cuentas anuales para el Sector Público en España según lo exigido por la normativa reguladora de la actividad de auditoría de cuentas de dicho Sector Público.



Consideramos que la evidencia de auditoría que hemos obtenido proporciona una base suficiente y adecuada para nuestra opinión.

### III. CUESTIONES CLAVE DE LA AUDITORÍA

Las cuestiones clave de la auditoría son aquellas cuestiones que, según nuestro juicio profesional, han sido de la mayor significatividad en nuestra auditoría de las cuentas anuales del periodo actual. Estas cuestiones han sido tratadas en el contexto de nuestra auditoría de las cuentas anuales en su conjunto, y en la formación de nuestra opinión sobre estas, y no expresamos una opinión por separado sobre estas cuestiones.

En el desarrollo de nuestro trabajo, el área de clientes por ventas ha sido considerado de especial relevancia, puesto que figuran en este epígrafe saldos con un cliente institucional público, que viene incurriendo en retrasos significativos en el pago de las cantidades adeudadas a la entidad, tal y como se describe en las Notas 11 y 24 de la memoria adjunta.

A cierre del ejercicio 2023, el saldo de este cliente ascendía a 24.412 miles de euros. Durante el ejercicio 2024, se ha recibido un cobro por importe de 13.077 miles de euros, y la entidad ha optado por deteriorar el importe restante (11.335 miles de euros).

Por otra parte, durante el ejercicio 2024, se ha realizado una entrega a este cliente por importe de 6.578 miles de euros, con lo que la deuda, a la fecha de reformulación de estas cuentas anuales, asciende a 17.913 miles de euros. Además, a la fecha, la entidad mantiene en su poder mercancía pendiente de entrega a este cliente.

Entre los procedimientos que hemos llevado a cabo para hacer frente a este riesgo de auditoría, destacamos los siguientes:

- Hemos analizado las cláusulas de los diferentes contratos formalizados con este cliente, a fin de identificar con claridad las unidades solicitadas, el precio unitario de las mismas, los plazos de entrega de los diferentes pedidos y los plazos de pago.



- Hemos solicitado a la entidad el detalle del importe total facturado a este cliente y hemos verificado en el extracto bancario los importes que han sido cobrados hasta la fecha.
- Con relación a los contratos vigentes, hemos obtenido el documento de reconocimiento de deuda y la propuesta de regularización de la misma firmada por este cliente; así como la aceptación por parte de la FNMT-RCM de los términos reflejados en dichos documentos.
- Respecto de la recuperabilidad de estos saldos pendientes de cobro con este cliente, hemos analizado el riesgo de impago de los mismos y la procedencia del deterioro contabilizado por la entidad.
- Asimismo, hemos mantenido varias reuniones con la Dirección de la entidad, en las que se ha llevado a cabo un seguimiento detallado de este asunto.

Los resultados de los procedimientos empleados nos han dado la evidencia suficiente y adecuada para considerar que nuestra conclusión de este hecho como cuestión clave es lo adecuado.

## V. OTRA INFORMACIÓN

La Otra información consiste en el informe de gestión y en el informe sobre el cumplimiento de las obligaciones de carácter económico-financiero que asumen las entidades del sector público estatal sometidas al Plan General de Contabilidad de la empresa española y sus adaptaciones como consecuencia de su pertenencia al Sector Público, cuya formulación es responsabilidad del órgano de gestión de la entidad y no forman parte integrante de las cuentas anuales.

Nuestra opinión de auditoría sobre las cuentas anuales no cubre la Otra información. Nuestra responsabilidad sobre la Otra información, de conformidad con lo exigido por la normativa reguladora de la actividad de auditoría de cuentas, consiste en evaluar e informar sobre la concordancia de la Otra información con las cuentas anuales, a partir del conocimiento de la entidad obtenido en la realización de la



auditoria de las citadas cuentas y sin incluir información distinta de la obtenida como evidencia durante la misma. Asimismo, nuestra responsabilidad consiste en evaluar e informar de si el contenido y presentación de esta Otra información son conformes a la normativa que resulta de aplicación. Si, basándonos en el trabajo que hemos realizado, concluimos que existen incorrecciones materiales, estamos obligados a informar de ello.

Sobre la base del trabajo realizado, según lo descrito en el párrafo anterior, no tenemos nada que informar respecto a la otra información. Esta concuerda con la de las cuentas anuales del ejercicio auditado y su contenido y presentación son conformes a la normativa que resulta de aplicación.

## **V. RESPONSABILIDAD DEL ÓRGANO DE GESTIÓN EN RELACIÓN CON LAS CUENTAS ANUALES**

La Directora General de la FNMT-RCM es responsable de formular las cuentas anuales adjuntas, de forma que expresen la imagen fiel del patrimonio, de la situación financiera y de los resultados de la entidad, de conformidad con el marco normativo de información financiera aplicable a la entidad en España, y del control interno que consideren necesario para permitir la preparación de cuentas anuales libres de incorrección material, debida a fraude o error.

En la preparación de las cuentas anuales, el órgano de gestión es responsable de la valoración de la capacidad de la entidad para continuar como empresa en funcionamiento, revelando, según corresponda, las cuestiones relacionadas con la empresa en funcionamiento y utilizando el principio contable de empresa en funcionamiento excepto si el órgano de gestión tiene la intención o la obligación legal de liquidar la entidad o de cesar sus operaciones o bien no exista otra alternativa realista.



## VI. RESPONSABILIDADES DEL AUDITOR EN RELACIÓN CON LA AUDITORÍA DE LAS CUENTAS ANUALES

Nuestros objetivos son obtener una seguridad razonable de que las cuentas anuales en su conjunto están libres de incorrección material, debida a fraude o error, y emitir un informe de auditoría que contiene nuestra opinión.

Seguridad razonable es un alto grado de seguridad, pero no garantiza que una auditoría realizada de conformidad con la normativa reguladora de la actividad de auditoría de cuentas para el Sector Público vigente en España siempre detecte una incorrección material cuando existe. Las incorrecciones pueden deberse a fraude o error y se consideran materiales si, individualmente o de forma agregada, puede preverse razonablemente que influyan en las decisiones económicas que los usuarios toman basándose en las cuentas anuales.

Como parte de una auditoría de conformidad con la normativa reguladora de la actividad de auditoría de cuentas vigente para el Sector Público en España, aplicamos nuestro juicio profesional y mantenemos una actitud de escepticismo profesional durante toda la auditoría.

También:

- Identificamos y valoramos los riesgos de incorrección material en las cuentas anuales, debida a fraude o error, diseñamos y aplicamos procedimientos de auditoría para responder a dichos riesgos y obtenemos evidencia de auditoría suficiente y adecuada para proporcionar una base para nuestra opinión. El riesgo de no detectar una incorrección material debida a fraude es más elevado que en el caso de una incorrección material debida a error, ya que el fraude puede implicar colusión, falsificación, omisiones deliberadas, manifestaciones intencionadamente erróneas, o la elusión del control interno.
- Obtenemos conocimiento del control interno relevante para la auditoría con el fin de diseñar procedimientos de auditoría que sean adecuados en función de las circunstancias, y no con la finalidad de expresar una opinión sobre la eficacia del control interno de la entidad.
- Evaluamos si las políticas contables aplicadas son adecuadas y la razonabilidad de las estimaciones contables y la correspondiente información revelada por el órgano de gestión.



- Concluimos sobre si es adecuada la utilización, por el órgano de gestión del principio contable de empresa en funcionamiento y, basándonos en la evidencia de auditoría obtenida, concluimos sobre si existe o no una incertidumbre material relacionada con hechos o con condiciones que pueden generar dudas significativas sobre la capacidad de la entidad para continuar como empresa en funcionamiento. Si concluimos que existe una incertidumbre material, se requiere que llamemos la atención en nuestro informe de auditoría sobre la correspondiente información revelada en las cuentas anuales o, si dichas revelaciones no son adecuadas, que expresemos una opinión modificada. Nuestras conclusiones se basan en la evidencia de auditoría obtenida hasta la fecha de nuestro informe de auditoría. Sin embargo, los hechos o condiciones futuros pueden ser la causa de que la entidad deje de ser una empresa en funcionamiento.
- Evaluamos la presentación global, la estructura y el contenido de las cuentas anuales, incluida la información revelada, y si las cuentas anuales representan las transacciones y hechos subyacentes de un modo que logran expresar la imagen fiel.

Nos comunicamos con el órgano de gobierno (denominación según el régimen jurídico aplicable) en relación con, entre otras cuestiones, el alcance y el momento de realización de la auditoría planificados y los hallazgos significativos de la auditoría, así como cualquier deficiencia significativa del control interno que identificamos en el transcurso de la auditoría.

Entre las cuestiones que han sido objeto de comunicación al órgano de gobierno de la entidad, determinamos las que han sido de la mayor significatividad en la auditoría de las cuentas anuales del periodo actual y que son, en consecuencia, las cuestiones clave de la auditoría.

Describimos esas cuestiones en nuestro informe de auditoría salvo que las disposiciones legales o reglamentarias prohíban revelar públicamente la cuestión.

El presente informe de auditoría ha sido firmado electrónicamente a través de la aplicación cicep.red de la Intervención General del Estado por por la Jefa de División de Auditoría Pública II de la Oficina Nacional de Auditoría y una Auditora Nacional, Jefe de Equipos, en Madrid, a 21 de junio de 2023.

# **ESTADOS FINANCIEROS**

**CORRESPONDIENTES AL  
EJERCICIO ANUAL TERMINADO  
EL 31 DE DICIEMBRE DE 2023**

## BALANCE DE SITUACIÓN A 31 DE DICIEMBRE DE 2023 (Expresado en Miles de Euros)

ACTIVO	Nota de la memoria	31-12-2023	31-12-2022 Reexpresado
<b>A) ACTIVO NO CORRIENTE</b>		<b>256.776</b>	<b>251.084</b>
<b>I. Inmovilizado intangible</b>	<i>Nota 5</i>	<b>2.655</b>	<b>1.402</b>
5. Aplicaciones informáticas		2.655	1.402
<b>II. Inmovilizado material</b>	<i>Nota 6</i>	<b>193.374</b>	<b>192.183</b>
1. Terrenos y construcciones		115.179	115.839
2. Instalaciones técnicas y otro inmovilizado material		68.353	71.325
3. Inmovilizado en curso y anticipos		9.842	5.019
<b>III. Inversiones inmobiliarias</b>	<i>Nota 7</i>	<b>10.766</b>	<b>10.983</b>
1. Terrenos		8.831	8.831
2. Construcciones		1.935	2.152
<b>IV. Inversiones en empresas del grupo y asociadas a largo plazo</b>	<i>Nota 9.1</i>	<b>44.000</b>	<b>44.000</b>
1. Instrumentos de patrimonio		44.000	44.000
<b>V. Inversiones financieras a largo plazo</b>	<i>Nota 9.2</i>	<b>421</b>	<b>463</b>
1. Instrumentos de patrimonio		-	-
2. Créditos a terceros		319	339
5. Otros activos financieros		102	124
<b>VII. Activos por impuesto diferido</b>	<i>Nota 17</i>	<b>5.560</b>	<b>2.053</b>
<b>B) ACTIVO CORRIENTE</b>		<b>346.024</b>	<b>297.830</b>
<b>I. Activos no corrientes mantenidos para la venta</b>	<i>Nota 9.2</i>	<b>-</b>	<b>-</b>
<b>II. Existencias</b>	<i>Nota 10</i>	<b>69.307</b>	<b>60.912</b>
1. Comerciales		3.842	416
2. Materias primas y otros aprovisionamientos		37.818	28.846
3. Productos en curso		13.676	17.287
4. Productos terminados		13.971	14.363
<b>III. Deudores comerciales y otras cuentas a cobrar</b>		<b>39.266</b>	<b>37.034</b>
1. Clientes por ventas y prestaciones de servicios	<i>Nota 11</i>	38.788	31.758
2. Clientes, empresas del grupo y asociadas		61	241
3. Deudores varios		9	21
4. Personal		223	200
5. Activos por impuesto corriente		184	59
6. Otros créditos Administraciones Públicas		1	4.939
<b>V. Inversiones financieras a corto plazo</b>	<i>Nota 9.2</i>	<b>339</b>	<b>155</b>
2. Créditos a terceros a corto plazo		321	136
5. Otros activos financieros		18	19
<b>VI. Periodificaciones</b>		<b>-</b>	<b>-</b>
<b>VII. Efectivo y otros activos líquidos equivalentes</b>	<i>Nota 12</i>	<b>237.112</b>	<b>199.729</b>
1. Tesorería		237.112	199.729
<b>TOTAL ACTIVO (A + B)</b>		<b>602.800</b>	<b>549.098</b>

Las Notas 1 a 24 de la Memoria forman parte integrante del Balance de Situación a 31 de diciembre de 2023.



## BALANCE DE SITUACIÓN A 31 DE DICIEMBRE DE 2023

(Expresado en Miles de Euros)

PASIVO	Nota de la memoria	31/12/2023	31-12-2022 Reexpresado
<b>A) PATRIMONIO NETO</b>		<b>513.437</b>	<b>497.635</b>
<b>A-1) Fondos propios</b>	<i>Nota 13</i>	<b>513.437</b>	<b>497.635</b>
<b>I. Capital</b>		<b>10.047</b>	<b>10.047</b>
1. Capital escriturado		10.047	10.047
<b>III. Reservas</b>		<b>475.588</b>	<b>463.046</b>
1. Estatutarias		326.650	314.108
2. Voluntarias		148.938	148.938
<b>VII. Resultado del ejercicio</b>		<b>27.802</b>	<b>24.542</b>
<b>B) PASIVO NO CORRIENTE</b>		<b>5.871</b>	<b>6.026</b>
<b>I. Provisiones a largo plazo</b>	<i>Nota 14</i>	<b>5.770</b>	<b>5.903</b>
1. Obligaciones por prestaciones a largo plazo al personal		3.680	4.061
4. Otras provisiones		2.090	1.842
<b>II. Deudas a largo plazo</b>		-	-
1. Otras deudas a largo plazo		-	-
<b>III. Deudas con empresas del grupo y asociadas a largo plazo</b>		<b>101</b>	<b>123</b>
<b>C) PASIVO CORRIENTE</b>		<b>83.492</b>	<b>45.437</b>
<b>II. Provisiones a corto plazo</b>		<b>1.466</b>	<b>114</b>
<b>III. Deudas a corto plazo</b>	<i>Nota 15</i>	<b>9.021</b>	<b>6.876</b>
2. Deudas con entidades de crédito		-	-
5. Otros pasivos financieros		9.021	6.876
<b>V. Acreedores comerciales y otras cuentas a pagar</b>		<b>73.005</b>	<b>38.447</b>
1. Proveedores		27.867	19.924
2. Proveedores, empresas multigrupo y vinculadas	<i>Nota 16</i>	3.716	341
3. Acreedores varios		22.787	7.779
4. Personal (remuneraciones pendientes de pago)		2.331	1.947
5. Pasivos por impuesto corriente	<i>Nota 17</i>	2.581	-
6. Otras deudas con las Administraciones Públicas	<i>Nota 17</i>	6.934	3.553
7. Anticipos de clientes		6.7891	4.894
<b>TOTAL PATRIMONIO NETO Y PASIVO (A + B + C)</b>		<b>602.800</b>	<b>548.098</b>

Las Notas 1 a 24 de la Memoria forman parte integrante del Balance de Situación a 31 de diciembre de 2023.

## CUENTA DE PÉRDIDAS Y GANANCIAS DEL EJERCICIO 2023

(Expresado en Miles de Euros)

	Nota de la memoria	31-12-2023	31-12-2022 Reexpresado
<b>A) OPERACIONES CONTINUADAS</b>			
<b>1. Importe neto de la cifra de negocios</b>	<i>Nota 18.1</i>	<b>337.395</b>	<b>273.958</b>
a) Ventas		300.644	237.552
b) Prestaciones de servicios		36.751	36.406
<b>2. Variación de existencias de productos terminados y en curso de fabricación</b>		<b>(2.896)</b>	<b>3.288</b>
<b>3. Trabajos realizados por la empresa para su activo</b>		<b>86</b>	<b>303</b>
<b>4. Aprovisionamientos</b>	<i>Nota 18.2</i>	<b>(139.536)</b>	<b>(105.791)</b>
a) Consumo de mercaderías		(515)	(557)
b) Consumo de materias primas y otras materias consumibles		(102.140)	(85.562)
c) Trabajos realizados por otras empresas		(36.496)	(19.419)
d) Deterioro de mercaderías, materias primas y otros aprovisionamientos		(385)	(253)
<b>5. Otros ingresos de explotación</b>		<b>1.229</b>	<b>1.537</b>
a) Ingresos accesorios y otros de gestión corriente		847	1.201
b) Subvenciones de explotación incorporadas al resultado del ejercicio	<i>Nota 18.3</i>	382	336
<b>6. Gastos de personal</b>	<i>Nota 18.4</i>	<b>(71.621)</b>	<b>(68.968)</b>
a) Sueldos, salarios y asimilados		(52.004)	(49.328)
b) Cargas sociales		(19.617)	(19.640)
c) Provisiones		-	-
<b>7. Otros gastos de explotación</b>		<b>(78.271)</b>	<b>(58.669)</b>
a) Servicios exteriores	<i>Nota 18.5</i>	(62.127)	(56.323)
b) Tributos		(2.166)	(2.139)
c) Pérdidas, deterioro y variación de provisiones por operaciones comerciales	<i>Nota 18.6</i>	(13.977)	1.009
d) Otros gastos de gestión corriente		(1)	(1.216)
<b>8. Amortización del inmovilizado</b>	<i>Nota 5, 6 y 7</i>	<b>(14.349)</b>	<b>(13.768)</b>
<b>11. Deterioro y resultado por enajenaciones del inmovilizado</b>	<i>Nota 6</i>	<b>(1)</b>	<b>(15)</b>
a) Deterioros y pérdidas		-	113
b) Resultados por enajenaciones y otras		(1)	(128)
<b>RESULTADO DE EXPLOTACIÓN</b>		<b>32.036</b>	<b>31.875</b>
<b>14. Ingresos financieros</b>		<b>5.447</b>	<b>1.740</b>
a) De participaciones en instrumentos de patrimonio		-	-
b) De valores negociables y de créditos del activo inmovilizado		5.447	1.740
b2) De terceros		5.447	1.740
<b>15. Gastos financieros</b>		<b>(132)</b>	<b>-</b>
b) Por deudas de terceros		(132)	-
<b>17. Diferencias de cambio</b>	<i>Nota 18.7</i>	<b>(279)</b>	<b>(343)</b>
<b>18. Deterioro y resultado por enajenación instrumentos financieros</b>		<b>-</b>	<b>(299)</b>
a) Deterioros y pérdidas		-	(299)
b) Resultados por enajenaciones y otras		-	-
<b>RESULTADO FINANCIERO</b>		<b>5.036</b>	<b>1.098</b>
<b>RESULTADO ANTES DE IMPUESTOS</b>		<b>37.072</b>	<b>32.973</b>
<b>18. Impuestos sobre beneficios</b>	<i>Nota 17</i>	<b>(9.270)</b>	<b>(8.431)</b>
<b>RESULTADO DEL EJERCICIO</b>		<b>27.802</b>	<b>24.542</b>

Las Notas 1 a 24 de la Memoria forman parte integrante de la Cuenta de Pérdidas y Ganancias del ejercicio 2023.

## ESTADO DE CAMBIOS EN EL PATRIMONIO NETO DEL EJERCICIO TERMINADO EL 31 DE DICIEMBRE DE 2023

(Expresado en Miles de Euros)

### A) ESTADO DE INGRESOS Y GASTOS RECONOCIDOS

	Nota de la memoria	31-12-2023	31-12-2022 Reexpresado
<b>A) Resultado de la cuenta de pérdidas y ganancias</b>		<b>27.802</b>	<b>24.542</b>
<b>B) Ingresos y gastos imputados directamente al patrimonio neto</b>		-	-
<b>C) Transferencias a la cuenta de pérdidas y ganancias</b>		-	-
<b>VI. Por valoración de activos y pasivos</b>		-	-
<b>TOTAL DE INGRESOS Y GASTOS RECONOCIDOS (A + B + C)</b>		<b>27.802</b>	<b>24.542</b>

Las Notas 1 a 24 de la Memoria forman parte integrante del Estado de Ingresos y Gastos reconocidos del ejercicio 2023.

### B) ESTADOS TOTALES DE CAMBIOS EN EL PATRIMONIO NETO

	Capital Escriturado	Reservas Estatutarias	Reservas Voluntarias	Resultado del ejercicio	TOTAL
<b>SALDO A 31 DE DICIEMBRE DE 2021</b>	<b>10.047</b>	<b>310.365</b>	<b>148.938</b>	<b>18.787</b>	<b>488.137</b>
<i>I. Ajustes por cambio de criterio</i>	0	0	0	(44)	<b>(44)</b>
<i>I. Ajustes por errores del ejercicio</i>	0	0	0	0	<b>0</b>
<b>SALDO AJUSTADO INICIO EJERCICIO 2022</b>	<b>10.047</b>	<b>310.365</b>	<b>148.938</b>	<b>18.743</b>	<b>488.093</b>
Total ingresos y gastos reconocidos	0	0	0	24.915	<b>24.915</b>
Distribución del resultado del ejercicio 2021	0	3.743	0	(18.743)	<b>-15.000</b>
- A dividendos	0	0	0	(15.000)	<b>-15.000</b>
- A reservas	0	3.743	0	(3.743)	<b>0</b>
<b>SALDO A 31 DE DICIEMBRE DE 2022</b>	<b>10.047</b>	<b>314.108</b>	<b>148.938</b>	<b>24.915</b>	<b>498.008</b>
<i>I. Ajustes por cambio de criterio</i>	0	0	0	(364)	<b>(364)</b>
<i>I. Ajustes por errores del ejercicio</i>	0	0	0	(9)	<b>(9)</b>
<b>SALDO AJUSTADO INICIO EJERCICIO 2023</b>	<b>10.047</b>	<b>314.108</b>	<b>148.938</b>	<b>24.542</b>	<b>497.635</b>
Total ingresos y gastos reconocidos	0	0	0	27.802	<b>27.802</b>
Distribución del resultado del ejercicio 2022	0	12.542	0	(24.542)	<b>(12.000)</b>
- A dividendos	0	0	0	(12.000)	<b>(12.000)</b>
- A reservas	0	12.542	0	(12.542)	<b>0</b>
<b>SALDO A 31 DE DICIEMBRE DE 2023</b>	<b>10.047</b>	<b>326.650</b>	<b>148.938</b>	<b>27.802</b>	<b>513.437</b>

Las Notas 1 a 24 de la Memoria forman parte integrante del Estado Total de Cambios en el Patrimonio Neto del ejercicio 2023.

## ESTADO DE FLUJOS DE EFECTIVO DEL EJERCICIO 2023

(Expresado en miles de euros)

	Nota de la memoria	31/12/2023	31/12/2022 Reexpresado
<b>A) FLUJOS DE EFECTIVO DE LAS ACTIVIDADES DE EXPLOTACIÓN</b>			
<b>1. Resultado del ejercicio antes de impuestos.</b>		<b>37.072</b>	<b>32.973</b>
<b>2. Ajustes del resultado.</b>		<b>23.363</b>	<b>9.388</b>
a) Amortización del inmovilizado	Nota 5, 6 y 7	14.349	13.768
b) Correcciones valorativas por deterioro	Nota 6, 10 y 18	12.429	(607)
c) Variación de provisiones	Nota 18	1.445	(2.400)
e) Resultados por bajas y enajenaciones del inmovilizado	Nota 5, 6 y 7	1	15
g) Ingresos financieros		(5.447)	(1.740)
h) Gastos financieros		132	-
i) Diferencias de cambio	Nota 18,7 y 19	279	343
k) Otros ingresos y gastos		175	9
<b>3. Cambios en el capital corriente</b>		<b>13.326</b>	<b>(1.085)</b>
a) Existencias	Nota 10	(8.108)	(7.253)
b) Deudores y otras cuentas a cobrar	Nota 11	(14.882)	(9.432)
c) Otros activos corrientes		136	62
d) Acreedores y otras cuentas a pagar		34.901	15.597
e) Otros pasivos corrientes		1.380	-
f) Otros activos y pasivos no corrientes		(101)	(59)
<b>4. Otros flujos de efectivo de las actividades de explotación</b>		<b>(7.782)</b>	<b>(7.579)</b>
a) Pagos de intereses		-	(6)
b) Cobros de dividendos		-	-
c) Cobros de intereses		4.995	1.369
d) Pagos (cobros) por impuesto sobre beneficios		<b>(12.777)</b>	<b>(8.942)</b>
<b>5. Flujos de efectivo de las actividades de explotación (+/-1+/-2+/-3+/-4)</b>		<b>65.979</b>	<b>33.697</b>
<b>B) FLUJOS DE EFECTIVO DE LAS ACTIVIDADES DE INVERSIÓN</b>			
<b>6. Pagos por inversiones</b>		<b>(16.313)</b>	<b>(45.673)</b>
a) Empresas del grupo y asociadas		-	-
b) Inmovilizado intangible		(1.988)	(1.616)
c) Inmovilizado material		(14.308)	(43.827)
d) Inversiones inmobiliarias		-	(115)
e) Otros activos financieros		(17)	(115)
<b>7. Cobros por desinversiones</b>		<b>1</b>	<b>100.294</b>
a) Empresas del grupo y asociadas		-	299
c) Inmovilizado material		-	1
d) Inversiones inmobiliarias		-	3
e) Otros activos financieros		1	99.991
<b>9. Flujos de efectivo de las actividades de inversión (7-6)</b>		<b>(16.312)</b>	<b>545.621</b>
<b>C) FLUJOS DE EFECTIVO DE LAS ACTIVIDADES DE FINANCIACIÓN</b>			
<b>11. Pagos por dividendos y remuneraciones de otros instrumentos de patrimonio</b>		<b>(12.000)</b>	<b>(15.000)</b>
a) Dividendos		(12.000)	(15.000)
<b>12. Flujos de efectivo de las actividades de financiación (+/-9)</b>		<b>(12.000)</b>	<b>(15.000)</b>
<b>D) Efecto de las variaciones de los tipos de cambio</b>	Nota 18,7	(284)	(321)
<b>E) AUMENTO/DISMINUCIÓN NETA DEL EFECTIVO O EQUIVALENTES (+/-A+/-B+/-C+/-D)</b>		<b>37.383</b>	<b>72.997</b>
<b>Efectivo o equivalentes al comienzo del ejercicio</b>		199.729	126.732
<b>Efectivo o equivalentes al final del ejercicio</b>		237.112	199.729

# **MEMORIA**

**CORRESPONDIENTE AL EJERCICIO ANUAL  
TERMINADO EL 31 DE DICIEMBRE DE 2023**

## 1. ACTIVIDAD DE LA ENTIDAD

La Fábrica Nacional de Moneda y Timbre-Real Casa de la Moneda, Entidad Pública Empresarial, Medio Propio (en adelante FNMT-RCM o la Entidad) es una entidad pública empresarial de las previstas en el artículo 84.1.a)2 de la Ley 40/2015, de 1 de octubre, de Régimen Jurídico del Sector Público, con personalidad jurídica propia, patrimonio y tesorería propios y autonomía de gestión en los términos de dicha ley.

La FNMT-RCM está adscrita al Ministerio de Hacienda, a través de la Subsecretaría de Hacienda, según lo dispuesto en el artículo 12.11 b) del Real Decreto 206/2024 de 27 de febrero, por el que se desarrolla la estructura orgánica básica del Ministerio de Hacienda.

El Real Decreto 51/2023 de 31 de enero aprueba el nuevo Estatuto de la Fábrica Nacional de Moneda y Timbre-Real Casa de la Moneda, Entidad Pública Empresarial, Medio propio

El nuevo estatuto responde a una triple finalidad: adaptar su norma reguladora al ordenamiento jurídico vigente; desarrollar los requisitos previstos en los artículos 32 y 33 de la Ley 9/2017, de 8 de noviembre, de Contratos del Sector Público, por la que se trasponen al ordenamiento jurídico español las Directivas del Parlamento Europeo y del Consejo 2014/23/UE y 2014/24/UE, de 26 de febrero de 2014, en relación con la ampliación del ámbito subjetivo de los diferentes poderes adjudicadores y no adjudicadores que pueden realizar encargos a la FNMT-RCM, E.P.E., M.P. en su condición de medio propio; y recoger las diversas actividades de seguridad, innovación y administración digital que están configurando a la FNMT-RCM, E.P.E., M.P., como un referente en el ámbito de los servicios digitales y la innovación.

La FNMT-RCM, E.P.E., M.P., es medio propio personificado de la Administración General del Estado, de las comunidades y ciudades autónomas y de las entidades locales, así como de los organismos, entes y entidades del sector público estatal, autonómico y local, sean de naturaleza jurídica pública o privada, vinculados o dependientes de aquellas, en los términos fijados en los artículos 1.3 y 5.1 de su nuevo estatuto y en la disposición adicional quincuagésima sexta, de la Ley 9/2017, de 8 de noviembre.

Con fecha 29 de mayo de 2020 la Intervención General de la Administración del Estado emitió el informe favorable sobre la memoria que acompañaba a la propuesta de declaración de la FNMT-RCM, E.P.E., M.P., como medio propio y servicio técnico.

El Real Decreto-Ley 11/2020 en su disposición final séptima modificó el régimen jurídico de la FNMT-RCM, E.P.E., M.P., posibilitando su actuación como medio propio personificado de los poderes adjudicadores pertenecientes a los ámbitos públicos estatales, autonómicos y locales, mediante la introducción de una disposición adicional quincuagésima quinta en la Ley 9/2017, de 8 de noviembre. Esta disposición adicional quincuagésima quinta en su apartado 5, parte que afecta a FNMT-RCM, E.P.E., M.P., ha sido modificada y sustituida por la disposición adicional quincuagésima sexta de la Ley 9/2017, de 8 de noviembre, en vigor desde el 1 de enero de 2023.

En los ejercicios 2020 y 2023, de acuerdo con lo previsto en el Real Decreto 749/2019, de 27 de diciembre, la Entidad ha actualizado el registro público administrativo (Inventario de Entidades del Sector Público Estatal, Autonómico y Local, INVENTE) incorporando la calificación como medio propio mencionada en los párrafos anteriores.

La FNMT-RCM, E.P.E., M.P., se rige por el derecho privado, excepto en la formación de la voluntad de sus órganos, en el ejercicio de las potestades administrativas atribuidas y, específicamente, en aquellos aspectos regulados para las entidades públicas empresariales en la Ley 40/2015, de 1 de octubre, y por la Ley 39/2015, de 1 de octubre, de Procedimiento Administrativo Común de las Administraciones Públicas y en su nuevo Estatuto publicado el 1 de febrero de 2023 en el Boletín Oficial del Estado.

Constituyen los fines y las actividades principales de la FNMT-RCM, los siguientes:

- La acuñación de monedas de todas clases, de acuerdo con la legislación aplicable.
- La elaboración de cospeles, la acuñación de medallas y trabajos análogos para el Estado o particulares.
- La impresión de billetes de banco de cualquier divisa y la producción de papel de alta seguridad para la impresión de estos billetes o en su caso para otros documentos públicos o privados, de conformidad con la legislación nacional, comunitaria o internacional aplicable.
- La elaboración de documentos oficiales de identificación, etiquetas, instrumentos, códigos, soportes, incluyendo los destinados a la seguridad y trazabilidad de productos del tabaco, así como de otras labores oficiales, que se exijan tanto en la normativa comunitaria como nacional.
- La elaboración de los documentos por los que se hacen efectivos cualesquiera tributos o precios públicos, billetes, impresos y listas de lotería nacional, en el soporte idóneo y seguro que le sea encomendado.
- La estampación de toda clase de documentos, sellos, signos o efectos postales y de franqueo, de acuerdo con lo establecido por la legislación aplicable y en las condiciones que proponga el operador postal.
- La prestación de servicios de seguridad, técnicos y administrativos, en las comunicaciones a través de técnicas y medios electrónicos, informáticos y telemáticos, así como los servicios de identificación electrónica y de confianza para las transacciones electrónicas, dirección electrónica habilitada y notificación electrónica, digitalización, depósito y custodia de documentos en cualquier soporte, y la expedición, fabricación y suministro de los títulos o certificaciones de usuario, en soporte digital o en tarjeta; la provisión de servicios o certificados de usuario, en soporte digital o en tarjeta; la provisión de servicios blockchain y de emisión y verificación de credenciales descentralizadas, y el desarrollo y prestación de servicios digitales, para la transformación digital de las administraciones

públicas, de acuerdo con los términos que establezcan las disposiciones legales de ámbito nacional, comunitario o internacional.

- La realización de actuaciones de asistencia técnica, asesoramiento y consultoría relacionados con las funciones y competencias a que se refieren los apartados anteriores.
- El fomento de las actuaciones realizadas en los ámbitos artístico, cultural y para la formación a través del Museo de la Casa de la Moneda y la Escuela de Grabado y Diseño Gráfico, entre otras.
- Cualquier otro que se le atribuya por disposición legal, reglamentaria o por instrumento legal.

La actividad productiva de la Entidad se lleva a cabo en las fábricas de su propiedad en Madrid y Burgos. El domicilio institucional está situado en Madrid, calle Jorge Juan, 106.

Con fecha 1 de enero de 2015 entró en vigor la Orientación (UE) 2015/280 del Banco Central Europeo (en adelante BCE), de 13 de noviembre de 2014, sobre el establecimiento del Sistema de Producción y Adquisición del Eurosistema (BCE/2014/44), que modificó el sistema de producción y adquisición de billetes del Eurosistema.

En relación con dicha Orientación, con fecha 30 de diciembre de 2014, se publicó en el Boletín Oficial del Estado la Ley 36/2014, de 26 de diciembre, de Presupuestos Generales del Estado para el año 2015. La disposición adicional segunda de esta Ley modificó la Ley 13/1994, de 1 de junio, de Autonomía del Banco de España, incluyendo una nueva disposición adicional, la octava, con efectos 1 de enero de 2015 y con la siguiente redacción:

*"El Banco de España, de acuerdo con la normativa del Banco Central Europeo, podrá encomendar la producción de billetes en euros que le corresponda a una sociedad mercantil de capital público en la que ostente una mayoría de control, cuyo objeto social exclusivo será la producción de billetes en euros en el ámbito del Sistema Europeo de Bancos Centrales".*

Adicionalmente, en la Ley 36/2014 se ha incluido una disposición adicional nonagésima quinta con el siguiente tenor:

*"Hasta el 31 de diciembre de 2017, la Fábrica Nacional de Moneda y Timbre -Real Casa de la Moneda podrá mantener una participación de hasta el 20 % en la sociedad mercantil de capital público a la que se refiere la Disposición adicional octava de la Ley 13/1994, de 1 de junio, de Autonomía del Banco de España, que deberá contar con los recursos personales y materiales para ejercer sus funciones. Durante dicho periodo, las dos entidades podrán compartir los servicios comunes necesarios para el desarrollo de sus actividades.*

*La Fábrica Nacional de Moneda y Timbre – Real Casa de la Moneda además podrá fabricar billetes distintos del euro y podrá prestar a la citada sociedad, conforme a lo previsto en la normativa vigente de contratación, los servicios accesorios a la fabricación de billetes euro que dicha sociedad pueda demandar”.*

Como consecuencia de la publicación de esta normativa, la FNMT-RCM y el Banco de España firmaron un protocolo con fecha 19 de diciembre de 2014 para la creación de la sociedad a que se refiere la disposición final segunda de la Ley de Presupuestos Generales del Estado para el año 2015, con el fin de que dicha sociedad instrumental controlada por el Banco de España y participada en un 20 % por la FNMT- RCM se encontrase constituida en 2015, asegurando con ello que la producción de los billetes asignados al Banco de España se fabriquen por la citada sociedad, cumpliendo así con la Orientación del BCE y como forma de garantizar el mantenimiento en España del conocimiento técnico especializado y del empleo asociado a dicha actividad.

En el citado Protocolo, la FNMT-RCM asumió la obligación de constituir una sociedad para que, una vez constituida, el Banco de España adquiriese el 80 % del capital.

El Protocolo fue aprobado por el Consejo de Administración de la FNMT-RCM el 15 de diciembre de 2014 y elevado al órgano de adscripción de la FNMT-RCM, en aquel momento la Subsecretaría de Hacienda y Administraciones Públicas.

La citada Sociedad se constituyó el 30 de octubre de 2015 con el nombre de Imprenta de Billetes, S.A. (IMBISA) y con fecha de inicio de operaciones 1 de noviembre de 2015. La venta del 80 % de la participación de la FNMT-RCM al Banco de España se formalizó el 2 de noviembre de 2015.

La Ley 3/2017, de 27 de junio de Presupuestos Generales del Estado para el año 2017, en su disposición final vigésima novena, modificó la disposición adicional nonagésima quinta de la Ley 36/2014, quedando redactada con el siguiente contenido (con aplicación a partir de 29 de junio de 2017):

*“Hasta tanto la Sociedad “Imprenta de Billetes, S.A.” (IMBISA) desarrolle su actividad de producción de billetes euro en las instalaciones de la entidad pública empresarial Fábrica Nacional de Moneda y Timbre – Real Casa de la Moneda, esta entidad, podrá mantener la participación de hasta el 20% en la referida sociedad IMBISA. Una vez cese la actividad de la Sociedad mercantil IMBISA en las instalaciones de la FNMT-RCM, esta entidad procederá dentro del plazo de seis meses a la enajenación al Banco de España de las acciones que ostente en dicha Sociedad. Durante dicho periodo, las dos entidades, podrán compartir los servicios comunes necesarios para el desarrollo de sus actividades.*

*La Fábrica Nacional de Moneda y Timbre – Real Casa de la Moneda además podrá fabricar billetes distintos del euro y podrá prestar a la citada sociedad, conforme a lo previsto en la normativa vigente de contratación, los servicios accesorios a la fabricación de billetes euro que dicha sociedad pueda demandar."*

La Ley 31/2022, de Presupuestos Generales del Estado para 2023 en su Disposición final vigésimo sexta, modifica la Ley 3/2017 de Presupuestos Generales del Estado para 2017. Se da nueva redacción al apartado Cinco de la Disposición final vigésimo novena, que queda redactada como sigue:

*"La Fábrica Nacional de Moneda y Timbre-Real Casa de la Moneda podrá fabricar billetes distintos del euro y podrá prestar a la sociedad Imprenta de Billetes, S.A. (IMBISA), conforme a lo previsto en la normativa vigente de contratación, los servicios accesorios a la fabricación de billetes euro que dicha sociedad pueda demandar."*

En el mes de septiembre de 2023, IMBISA ha trasladado su sede social y su actividad a unas instalaciones de nueva construcción.

## 2. BASES DE PRESENTACIÓN DE LAS CUENTAS ANUALES

### 2.1. Marco normativo de información financiera aplicable a la Entidad

Estas cuentas anuales se han preparado de acuerdo con el marco normativo de información financiera aplicable a la Entidad, que es el establecido en:

- El Código de Comercio y la restante legislación mercantil.
- El Plan General de Contabilidad aprobado por el Real Decreto 1514/2007 y sus Adaptaciones Sectoriales.
- Las normas de obligado cumplimiento aprobadas por el Instituto de Contabilidad y Auditoría de Cuentas en desarrollo del Plan General de Contabilidad y sus normas complementarias.
- El resto de la normativa contable española que resulte de aplicación.

### 2.2. Imagen fiel

Las cuentas anuales del ejercicio anual terminado el 31 de diciembre de 2023 se han preparado a partir de los registros contables de la Entidad y se presentan de acuerdo con el marco normativo de información financiera que le resulta de aplicación y, en particular, con los principios y criterios contables en él contenidos, de forma que muestran la imagen fiel del patrimonio, de la situación financiera, de los resultados de sus operaciones y de los flujos de efectivo que se han producido en la Entidad durante el ejercicio.

Las principales políticas contables adoptadas se presentan en la Nota 4, no existiendo ningún principio contable ni norma de registro y valoración que, teniendo un efecto significativo en las cuentas anuales, se haya dejado de aplicar en su elaboración.

Las cifras contenidas en todos los estados que forman las cuentas anuales (balance de situación, cuenta de pérdidas y ganancias, estado de cambios en el patrimonio neto, estado de flujos de efectivo y la presente memoria) se presentan en miles de euros, excepto que se indique lo contrario, siendo el euro la moneda funcional de la Entidad.

Las cuentas anuales correspondientes al ejercicio 2023, formuladas por la Directora General de la FNMT-RCM, serán elevadas al Consejo Rector para su aprobación.

### **2.3. Aspectos críticos de la valoración y estimación de la incertidumbre**

Para la preparación de determinadas informaciones incluidas en las presentes cuentas anuales se han utilizado estimaciones basadas en hipótesis realizadas por la Alta Dirección, ratificadas posteriormente, en su caso, por el Consejo Rector, para cuantificar algunos de los activos, pasivos, ingresos, gastos y compromisos que figuran en ellas. Las estimaciones más significativas utilizadas en estas cuentas anuales se refieren a:

- Pérdidas por deterioro de determinados activos (Notas 5, 6, 7, 9, 10 y 11).
- Vida útil de los activos materiales, intangibles e inversiones inmobiliarias (Notas 5, 6 y 7).
- La probabilidad de ocurrencia y el importe de determinadas provisiones y contingencias (Nota 14).
- La recuperación de los activos por impuestos diferidos.

Estas estimaciones e hipótesis están basadas en la mejor información disponible en la fecha de formulación de las cuentas anuales y se revisan periódicamente. Sin embargo, es posible que bien la disposición de información adicional o bien acontecimientos futuros obliguen a modificar las estimaciones en el cierre contable de ejercicios venideros; en este caso, los efectos de los cambios de las estimaciones se registrarían de forma prospectiva.

### **2.4. Comparación de la información**

La información correspondiente al ejercicio 2023 contenida en estas cuentas anuales se presenta, a efectos comparativos, junto con la información del ejercicio 2022, que ha sido reexpresada con los ajustes que se detallan en la Nota 2.6 y 2.7 de esta memoria..

## 2.5. Agrupación de partidas

Determinadas partidas del balance, de la cuenta de pérdidas y ganancias, del estado de cambios en el patrimonio neto y del estado de flujos de efectivo se presentan en forma agrupada para facilitar su comprensión si bien, en la medida en que sea significativa, se ha incluido la información desagregada en las correspondientes notas de la memoria.

## 2.6. Corrección de errores

En el ejercicio 2023 se han identificado errores no materiales en cuentas de balance de 2022 que se han reclasificado, y, las variaciones de ingresos y gastos se han ajustado contra patrimonio neto.

Corresponde a retenciones de IRPF producidas en abril de 2023, de retribuciones en especie de entregas realizadas en el ejercicio 2022.

## 2.7. Cambios en criterios contables

Tal y como se detalla en la Nota 24 de esta memoria, se ha recibido por parte de la AEAT notificación de propuesta de liquidación provisional relativa al impuesto sobre sociedades del ejercicio 2021, con motivo del cambio de criterio de la Dirección General de Tributos, respecto a la forma de acreditación de deducciones por I+D+i. En consecuencia, se ha producido el correspondiente cambio de criterio contable en 2023 y se han reexpresado las cifras del ejercicio 2022 mediante los ajustes que se detallan a continuación:

- Saldo inicial reservas 2021:  
Efecto declaraciones ejercicios 2019 y 2020 592 miles de euros.
- Ajuste por cambio de criterio 2021 y anteriores:  
Efecto declaraciones ejercicio 2021 (44) miles de euros
- Ajuste por cambio de criterio 2022:  
Efecto declaraciones ejercicio 2022 (364) miles de euros

## 3. DISTRIBUCIÓN DE RESULTADOS

El Consejo Rector, con posterioridad a la formulación realizada por la persona titular de la Dirección General, aprobará las Cuentas Anuales y la propuesta de distribución de resultados para su elevación a la persona titular de la Subsecretaría de Hacienda.

La propuesta de distribución de los resultados positivos obtenidos en el ejercicio finalizado el 31 de diciembre de 2023 es la siguiente:

	Miles de euros
<b>Base de Reparto</b>	
Beneficio del ejercicio	27.802
<b>Total Base Reparto</b>	<b>27.802</b>
<b>Aplicación</b>	
A reservas estatutarias	18.627
Distribución de dividendos	9.175
<b>Total Aplicación</b>	<b>27.802</b>

## 4. NORMAS DE REGISTRO Y VALORACIÓN

Las principales normas de registro y valoración utilizadas por la Entidad en la elaboración de sus cuentas anuales del ejercicio 2023, de acuerdo con las establecidas por el Plan General de Contabilidad, han sido las siguientes:

### 4.1. Inmovilizado intangible

Los activos intangibles se reconocen inicialmente por su coste de adquisición o producción y, posteriormente, se valoran a su coste menos su correspondiente amortización acumulada y, en su caso, las pérdidas por deterioro que hayan experimentado, de acuerdo con el criterio descrito en la Nota 4.2 para el inmovilizado material. Dichos activos se amortizan en función de su vida útil.

#### 4.1.1. Licencias, patentes y marcas (propiedad industrial)

Las patentes, licencias y marcas se valoran inicialmente a su precio de adquisición. Comprenden también los gastos realizados en desarrollo cuando los resultados de los respectivos proyectos emprendidos por la Entidad fuesen positivos y, cumpliendo los necesarios requisitos legales, se inscriban en el correspondiente Registro. Se amortizan linealmente a lo largo de sus vidas útiles, estimadas normalmente en diez años.

#### 4.1.2. Aplicaciones informáticas

Se incluyen los importes satisfechos por el acceso a la propiedad o por el derecho de uso de programas y aplicaciones informáticas, tanto adquiridos a terceros como elaborados por la propia Entidad. Su amortización se realiza de forma sistemática, aplicando un criterio lineal en un periodo de tres años.

Los gastos de mantenimiento, de revisión global de los sistemas o los recurrentes como consecuencia de la modificación o actualización de estas aplicaciones se registran directamente como gastos del ejercicio en que se incurren.

## 4.2. Inmovilizado Material

Los bienes comprendidos en el inmovilizado material figuran registrados a su coste de adquisición o coste de producción menos la amortización acumulada y menos cualquier pérdida por deterioro de valor (si hubiera, esta se registraría conforme al criterio mencionado en esta misma Nota).

Los trabajos que la Entidad realiza para su propio inmovilizado se registran al coste acumulado de los consumos propios de materiales, la mano de obra directa incurrida y los gastos generales de fabricación.

Los costes de ampliación, modernización, mejora, sustitución o renovación que representan un aumento de la productividad, capacidad o eficiencia o un alargamiento de la vida útil del bien, se contabilizan como mayor coste de los correspondientes bienes, con el consiguiente retiro contable de los bienes o elementos sustituidos o renovados.

Los gastos periódicos de conservación, reparación y mantenimiento que no incrementan la vida útil del activo se cargan a la cuenta de pérdidas y ganancias del ejercicio en que se incurren.

La amortización se calcula aplicando el método lineal sobre el coste de adquisición o producción de los activos, durante los años de vida útil estimada de los diferentes elementos, según el siguiente detalle:

	Años de vida útil
Edificios	33-50
Instalaciones y utillaje	4-20
Elementos de transporte	6,25
Mobiliario y enseres	10
Equipos para proceso de información	4
Otro inmovilizado material	1-5

La Entidad amortiza determinada maquinaria e instalaciones complejas especializadas sobre la base del número de turnos trabajados por jornada cuando trabajan más de un turno diario. Esta base de cálculo ha supuesto un incremento en la dotación a la amortización del inmovilizado material en el ejercicio 2023 de aproximadamente 58 miles de euros, con respecto a la dotación que hubiera resultado de haber trabajado estos elementos a un solo turno.

Los terrenos sobre los que se asientan los edificios y otras construcciones tienen una vida útil indefinida y, por tanto, no son objeto de amortización.

La Entidad no amortiza determinados bienes de patrimonio histórico adquiridos y asignados al Museo, contabilizados en el capítulo de Otro Inmovilizado, por entender que dichos bienes (colecciones de monedas, billetes, sellos y otros) no se deprecian. El importe por el que se registran es el del coste de adquisición, que al 31 de diciembre de 2023 asciende a 5.592 miles de euros.

Al cierre de cada ejercicio, la Entidad analiza si existen indicios de que el valor en libros de sus activos materiales excede de su correspondiente importe recuperable. Para aquellos activos identificados estima su importe recuperable, entendido como el mayor entre su valor razonable menos los costes de venta y su valor en uso. En caso de que el activo necesite de otros para generar flujos de efectivo, la estimación del valor recuperable se realiza a nivel de aquella agrupación de activos más pequeña capaz por sí sola de generar flujos de efectivo (unidades generadoras de efectivo).

Si el valor recuperable así determinado fuese inferior al valor en libros del activo, la diferencia entre ambos valores se reconoce en la cuenta de pérdidas y ganancias reduciendo el valor en libros del activo hasta su importe recuperable y se ajustan los cargos futuros en concepto de amortización en proporción a su valor en libros.

De forma similar, cuando existen indicios de que se ha recuperado el valor de un activo material, la Entidad registra la reversión de la pérdida por deterioro contabilizada en ejercicios anteriores y se ajustan en consecuencia los cargos futuros por amortización. En ningún caso, dicha reversión supone el incremento del valor en libros del activo por encima de aquel que tendría en ese momento si no se hubieran reconocido pérdidas por deterioro en ejercicios anteriores.

### **4.3. Inversiones inmobiliarias**

Este epígrafe del balance de situación adjunto recoge aquellos terrenos, edificios y otras construcciones que la Entidad mantiene para explotarlos en régimen de alquiler, para generar plusvalías en su venta o ambas, en lugar de para su uso en la producción o suministro de bienes o servicios o para fines administrativos.

Estos activos se valoran de acuerdo con los criterios indicados en la Nota 4.2, relativa al inmovilizado material.

### **4.4. Arrendamientos**

La Entidad utiliza determinados activos en régimen de arrendamiento a terceros. Todos los contratos de arrendamiento formalizados por la Entidad han sido clasificados como arrendamientos operativos ya que, atendiendo a la sustancia de los mismos, en ninguno de los casos se adquiere la propiedad de los activos objeto del arrendamiento ni los derechos y riesgos inherentes a la misma.

Los gastos por cuotas de alquiler que con carácter de rentas mínimas están establecidos en los contratos, así como los gastos por otros conceptos ligados al arrendamiento de importe determinable al inicio del contrato, se imputan linealmente a la cuenta de pérdidas y ganancias durante el período de duración de estas operaciones.

Consecuentemente, cualquier pago que pudiera realizarse al contratar un arrendamiento operativo, se trata como un pago anticipado que se imputa a la cuenta de pérdidas y ganancias a lo largo del período del arrendamiento.

## 4.5. Instrumentos financieros

### 4.5.1. Activos financieros

Los activos financieros que posee la Entidad se clasifican en las siguientes categorías:

1. Préstamos y partidas a cobrar: se originan en la prestación de servicios o venta de productos por operaciones de tráfico de la empresa o los que, no teniendo un origen comercial, no son instrumentos de patrimonio ni derivados y cuyos cobros son de cuantía fija o determinable y no se negocian en un mercado activo.
2. Inversiones en el patrimonio de empresas multigrupo.
3. Tesorería: este epígrafe del balance de situación incluye el efectivo en caja, las cuentas corrientes bancarias y los depósitos y adquisiciones temporales de activos que cumplen con los siguientes requisitos:
  - Son convertibles en efectivo.
  - En el momento de su adquisición su vencimiento no es superior a tres meses.
  - No están sujetos a un riesgo significativo de cambio de valor.
  - Forman parte de la política de gestión normal de tesorería de la Entidad.
4. Inversiones mantenidas hasta el vencimiento, tanto a corto como a largo plazo: en este epígrafe del balance de situación se recogen los depósitos y adquisiciones temporales de activos que la Entidad tiene la intención efectiva y la capacidad de conservarlos hasta su vencimiento.

La Entidad considera a corto plazo aquellas inversiones cuyo vencimiento en el momento de su adquisición era inferior a doce meses y superior a los tres meses.

5. Activos financieros disponibles para la venta: en esta categoría se incluyen los activos financieros que se designan específicamente como disponibles para la venta o aquellos que no encajan en las categorías anteriores.

#### *Valoración inicial*

Los activos financieros se registran inicialmente al valor razonable de la contraprestación entregada más los costes de la transacción directamente atribuibles a la misma.

#### *Valoración posterior*

Los préstamos y partidas a cobrar se valoran o por su coste amortizado o por su valor recuperable, el que resulte menor de ambos. El valor recuperable se estima en función de la solvencia del deudor y de la antigüedad de la deuda. Si el valor recuperable es inferior al valor en libros se dota el deterioro correspondiente por la diferencia.

Las inversiones en empresas multigrupo y los activos financieros disponibles para la venta se valoran por su coste, minorado, en su caso, por el importe acumulado de las correcciones valorativas por deterioro. Dichas correcciones se calculan como la diferencia entre su valor en libros y el importe recuperable, entendido este como el mayor importe entre su valor razonable menos los costes de venta y el valor actual de los flujos de efectivo futuros derivados de la inversión.

Las provisiones por deterioro y sus reversiones se cargan y abonan respectivamente en la cuenta de pérdidas y ganancias del ejercicio en que se producen.

Los intereses y dividendos de activos financieros devengados con posterioridad al momento de la adquisición se registran como ingresos en la cuenta de pérdidas y ganancias.

La Entidad da de baja los activos financieros cuando expiran y se han transferido sustancialmente los riesgos y beneficios inherentes a su propiedad.

#### **4.5.2. Pasivos financieros**

Los pasivos financieros que posee la Entidad, ya sean a largo o a corto plazo, los clasifica en la siguiente categoría:

Los débitos y partidas a pagar. Son los que se originan en la compra de bienes y servicios por operaciones de tráfico de la empresa o también aquellos que, sin ser considerados como instrumentos financieros derivados, no tienen origen comercial.

##### *Valoración inicial*

Se valoran inicialmente al valor razonable de la contraprestación recibida, minorado por los costes de la transacción directamente atribuibles.

##### *Valoración posterior*

Con posterioridad, dichos pasivos se valoran de acuerdo con su coste amortizado.

#### **4.5.3. Instrumentos de patrimonio**

Se consideran empresas del Grupo las vinculadas con la Entidad por una relación de control, ya sea directa o indirecta. Asimismo, se consideran empresas Asociadas aquellas sobre las que la Entidad ejerce una influencia significativa (se presume que existe influencia significativa cuando se posee al menos el 20 % de los derechos de voto de la sociedad). Adicionalmente, en la categoría de Multigrupo se incluye a aquellas sociedades sobre las que, en virtud de un acuerdo, se ejerce un control conjunto con uno o más socios.

Las inversiones en Empresas del Grupo, Multigrupo y Asociadas se valoran inicialmente por su coste más los costes de transacción que les sean directamente atribuibles.

Posteriormente se valoran por su coste, minorado, en su caso, por el importe acumulado de las correcciones valorativas por deterioro. Dichas correcciones se calculan como la diferencia entre su valor en libros y el importe recuperable (entendido este como el mayor importe entre su valor razonable menos los costes de venta y el valor actual de los flujos de efectivo derivados de la inversión) y, en caso de no disponerse de estos, se toma en consideración el patrimonio neto de la entidad participada.

#### 4.6. Existencias

Las existencias se valoran por el importe menor entre su coste de adquisición o producción y su valor neto realizable, entendiéndose por este último el importe que la Entidad podrá obtener por su enajenación en el mercado en el curso normal del negocio menos los costes necesarios para llevarla a cabo (costes de terminación, comercialización, venta y distribución).

La fórmula aplicada por la Entidad para la determinación del coste para cada tipo de existencias es la siguiente:

- **Materias primas y otros aprovisionamientos:** se valoran inicialmente a su precio de adquisición utilizando el precio medio ponderado.
- **Productos intermedios y terminados:** se valoran inicialmente a su coste medio de producción. En el coste se incluye el coste medio ponderado de los materiales incorporados, de los trabajos realizados por terceros y los costes directamente imputables al producto, así como la parte que razonablemente corresponde de los costes directos e indirectos de mano de obra y gastos generales de fabricación.
- **Productos en curso:** se valoran aplicando el criterio del grado de avance, que establece como resultado el correspondiente a aplicar al resultado final de cada producto en curso, el porcentaje que resulte de comparar los costes directos e indirectos reales incurridos, respecto a los costes totales previstos. Los costes incurridos incorporan los materiales, la mano de obra, los costes de subcontratación y otros costes directos e indirectos imputables.

Los descuentos comerciales, las rebajas concedidas y otras partidas similares se reconocen en el momento en que es probable que se van a cumplir las condiciones que determinan su concesión como una reducción del coste de las existencias. Asimismo, los descuentos por pronto pago se reconocen como una reducción del coste de las existencias adquiridas.

La Entidad realiza una evaluación del valor neto realizable de las existencias al final del ejercicio, dotando la oportuna corrección valorativa por deterioro cuando las mismas se encuentran sobrevaloradas. Cuando las circunstancias que motivaron el reconocimiento de una corrección de valor de las existencias dejan de existir o existe una clara evidencia que justifica un incremento del valor neto realizable debido a cambios en las circunstancias económicas, se procede a revertir la corrección valorativa

previamente efectuada, teniendo como límite dicha reversión el menor importe entre el coste y el nuevo valor neto realizable de las existencias. Tanto las correcciones de valor de las existencias como su reversión se reconocen en la cuenta de pérdidas y ganancias del ejercicio.

#### **4.7. Transacciones y saldos en moneda extranjera**

La moneda funcional de la Entidad es el euro, por lo que todos los saldos y transacciones denominados en monedas diferentes al euro se consideran en moneda extranjera. Dichas transacciones se registran en euros aplicando los tipos de cambio de contado vigentes en las fechas en que se producen las transacciones.

Al cierre del ejercicio, los activos y pasivos monetarios en moneda extranjera, se convierten a euros utilizando el tipo de cambio medio de contado vigente en dicha fecha en el mercado de divisas correspondiente.

Las pérdidas y ganancias que resultan de la liquidación de las transacciones en moneda extranjera y de la conversión a los tipos de cambio de cierre de los activos y pasivos monetarios en moneda extranjera, se reconocen en la cuenta de pérdidas y ganancias del ejercicio en la partida "Diferencias de cambio".

#### **4.8. Impuesto sobre beneficios**

El gasto o ingreso por impuesto sobre beneficios comprende la parte relativa al gasto o ingreso por el impuesto corriente y la parte correspondiente al gasto o ingreso por impuesto diferido.

El impuesto corriente es la cantidad que la Entidad satisface como consecuencia de las liquidaciones fiscales del impuesto sobre el beneficio relativas a un ejercicio. Las deducciones y otras ventajas fiscales en la cuota del impuesto, excluidas las retenciones y pagos a cuenta, así como las pérdidas fiscales compensables de ejercicios anteriores y aplicadas efectivamente en este, dan lugar a un menor importe del impuesto corriente.

El gasto o el ingreso por impuesto diferido se corresponde con el reconocimiento y la cancelación de los activos y pasivos por impuesto diferido. Estos incluyen las diferencias temporarias, que se identifican como aquellos importes que se prevén pagaderos o recuperables derivados de las diferencias entre los importes en libros de los activos y pasivos y su valor fiscal, así como las bases imponibles negativas pendientes de compensación y los créditos por deducciones fiscales no aplicadas fiscalmente. Dichos importes se registran aplicando a la diferencia temporaria o crédito que corresponda el tipo de gravamen al que se espera recuperarlos o liquidarlos.

En general se reconocen pasivos por impuestos diferidos para todas las diferencias temporarias imponibles.

En cambio, los activos por impuestos diferidos solo se reconocen en la medida en que se considere probable que la Entidad vaya a disponer de ganancias fiscales futuras contra las que poder hacerlos efectivos.

Los activos y pasivos por impuestos diferidos, originados por operaciones con cargos o abonos directos en cuentas de patrimonio, se contabilizan también con contrapartida en patrimonio neto.

En cada cierre contable se reconsideran los activos por impuestos diferidos registrados, efectuándose las oportunas correcciones a los mismos en la medida en que existan dudas sobre su recuperación futura. Asimismo, en cada cierre se evalúan los activos por impuestos diferidos no registrados en el balance de situación y estos son objeto de reconocimiento en tanto pase a ser probable su recuperación con beneficios fiscales futuros.

#### **4.9. Reconocimiento de ingresos y gastos**

Los ingresos y gastos se imputan en función del criterio de devengo, es decir, cuando se produce la corriente real de bienes y servicios que los mismos representan, con independencia del momento en que se produzca la corriente monetaria o financiera derivada de ellos. Los ingresos se registran por el valor razonable de la contraprestación recibida, deducidos descuentos e impuestos.

El reconocimiento de los ingresos por ventas se produce en el momento en que se han transferido al comprador los riesgos y beneficios significativos inherentes a la propiedad del bien vendido.

En cuanto a los ingresos por prestación de servicios, estos se reconocen considerando el grado de realización de la prestación a la fecha de balance, siempre y cuando el resultado de la transacción pueda ser estimado con fiabilidad.

Si el importe de los servicios prestados fuese menor que el importe de las facturas emitidas, la diferencia se recoge en el epígrafe "Periodificaciones a corto plazo" del pasivo corriente del balance de situación.

Los intereses recibidos de activos financieros se reconocen utilizando el método del tipo de interés efectivo y los dividendos, cuando se declara el derecho del accionista a recibirlos. Igualmente, los gastos financieros se reconocen utilizando el método del tipo de interés efectivo. En cualquier caso, los intereses y dividendos de activos y pasivos financieros devengados con posterioridad al momento de la adquisición se reconocen como ingresos y gastos, respectivamente, en la cuenta de pérdidas y ganancias.

#### 4.10. Provisiones y contingencias

A la fecha de formulación de las presentes cuentas anuales, el Consejo de Administración de la Entidad diferencia entre:

- **Provisiones:** obligaciones existentes a la fecha de cierre surgidas como consecuencia de sucesos pasados, sobre los que existe incertidumbre respecto a su cuantía o vencimiento, pero de las que es probable que puedan derivarse perjuicios patrimoniales para la Entidad y en los que el importe de la deuda correspondiente se puede estimar de manera fiable.
- **Pasivos contingentes:** obligaciones posibles surgidas como consecuencia de sucesos pasados, cuya materialización está condicionada a que ocurran, o no, uno o más sucesos futuros inciertos que no están enteramente bajo el control de la Entidad y que no cumplen los requisitos para poder reconocerlos como provisiones.

El balance de situación de la Entidad recoge todas las provisiones significativas respecto a las que se estima que existe una alta probabilidad de que se tenga que atender la obligación. Se cuantifican en base a la mejor información disponible a la fecha de formulación de las cuentas anuales sobre las consecuencias del suceso en el que traen su causa, teniendo en cuenta, si es significativo, el valor temporal del dinero.

Su dotación se realiza con cargo a la cuenta de pérdidas y ganancias del ejercicio en que nace la obligación (legal, contractual o implícita), procediéndose a su reversión, total o parcial, con abono a la cuenta de pérdidas y ganancias cuando las obligaciones dejan de existir o disminuyen.

Los pasivos contingentes, si existen, no se reconocen en el balance de situación, sino que se informa sobre ellos en la memoria.

#### 4.11. Elementos patrimoniales de naturaleza medioambiental

Se consideran activos de naturaleza medioambiental los bienes que son utilizados de forma duradera en las actividades de la Entidad y cuya finalidad principal es la minimización del impacto medioambiental y la protección y mejora del medio ambiente, incluyendo la reducción o eliminación de la contaminación futura debida a las actividades de la Entidad.

Los criterios de reconocimiento inicial, dotación a la amortización y posibles correcciones valorativas por deterioro de valor de dichos activos son los ya descritos en la Nota 4.2.

Dadas las actividades a las que se dedica la Entidad, y de acuerdo con la legislación vigente, se mantiene un control sobre el grado de contaminación de vertidos y emisiones, así como una adecuada política de retirada de residuos. Los gastos incurridos para estos fines se cargan a la cuenta de pérdidas y ganancias en el ejercicio en que ocurren.

## 4.12. Gastos de personal

### 4.12.1. Indemnizaciones por cese

De acuerdo con la legislación vigente, la Entidad está obligada a indemnizar a aquellos empleados que sean despedidos sin causa justificada. Dichas indemnizaciones se pagan a los empleados como consecuencia de la decisión de la Entidad de rescindir su contrato de trabajo antes de la fecha normal de jubilación o cuando el empleado acepta voluntariamente dimitir a cambio de esta prestación. La Entidad reconoce estas prestaciones cuando se ha comprometido a cesar en su empleo a los trabajadores actuales de acuerdo con un plan detallado comunicado o a proporcionar indemnizaciones por cese como consecuencia de una oferta realizada para animar a la renuncia voluntaria.

Al cierre del ejercicio no existe plan alguno de reducción de personal que haga necesaria la creación de una provisión por este concepto.

### 4.12.2. Premios de permanencia

La Entidad tiene el compromiso de pagar a sus empleados una gratificación extraordinaria como premio a su fidelidad por los años de servicio continuado cuando cumplen 25, 35 y 40 años de servicio efectivo (véase Nota 14). Estas obligaciones se reconocen en el balance de situación de acuerdo con su devengo a lo largo de la vida laboral de cada trabajador, estimándose su cuantía en función del importe a satisfacer en el momento del desembolso y actualizándolo a un tipo de interés de mercado.

### 4.12.3. Retribuciones post-empleo

La Entidad está sujeta a la Resolución de 7 de octubre de 2004 en la que se fijan las especificaciones del Plan de Pensiones de la Administración General del Estado, que obliga a efectuar una contribución anual a un plan de aportación definido equivalente a un determinado porcentaje del salario pensionable de cada trabajador que viene fijado en los Presupuestos Generales del Estado en función de las categorías profesionales.

Las contribuciones realizadas a este tipo de planes, en los ejercicios en las que las hay, se registran en el epígrafe "Gastos de personal" de la cuenta de pérdidas y ganancias.

## 4.13. Transacciones entre partes vinculadas

La Entidad realiza todas sus operaciones con partes vinculadas a precios de mercado o según el método de coste incrementado. Adicionalmente, los precios de transferencia se encuentran adecuadamente soportados, por lo que los Administradores de la Entidad consideran que no existen riesgos significativos por este aspecto de los que puedan derivarse pasivos de consideración en el futuro.

#### **4.14. Partidas corrientes y no corrientes**

Se consideran activos corrientes: aquellos vinculados al ciclo normal de explotación, que con carácter general se considera de un año; aquellos otros activos cuyo vencimiento, enajenación o realización se espera que se produzca en el corto plazo desde la fecha de cierre del ejercicio; y también el efectivo y otros activos líquidos equivalentes. Los activos que no cumplen estos requisitos se califican como no corrientes.

Del mismo modo, son pasivos corrientes los vinculados al ciclo normal de explotación y, en general, todas las obligaciones cuyo vencimiento o extinción se producirá en el corto plazo. En caso contrario, se clasifican como no corrientes.

#### **4.15. Resultado de operaciones interrumpidas**

Una operación interrumpida es todo componente de la Entidad que ha sido enajenado, o dispuesto de él por otra vía, o que ha sido clasificado como mantenido para la venta y, entre otras condiciones, representa una línea de negocio o un área significativa que puede ser separada del resto.

Para este tipo de operaciones, la Entidad incluye dentro de la cuenta de pérdidas y ganancias, en una única partida denominada "Resultado del ejercicio procedente de operaciones interrumpidas", tanto el resultado de las actividades interrumpidas como el resultado reconocido por la valoración razonable menos los costes de venta por la enajenación de los elementos que constituyen la actividad interrumpida.

En este sentido, la segregación de la rama de actividad de fabricación de billetes de euro fue considerada como operación interrumpida. El importe reconocido en la cuenta de pérdidas y ganancias incluyó el resultado de la valoración razonable menos los costes de venta de los activos que constituyeron la actividad interrumpida más los resultados de dicha unidad de negocio desde el inicio del ejercicio hasta la fecha efectiva de segregación.

Para registrar la operación interrumpida de la segregación de la actividad de fabricación de billetes, la Entidad aplicó la Norma de Registro y Valoración 19.<sup>a</sup> del Plan General de Contabilidad.

La baja contable de los activos y pasivos de la FNMT-RCM que pasaron a ser de titularidad de la sociedad Imprenta de Billetes, S. A. se efectuó y registró según el valor contable de los mismos en la FNMT-RCM.

Tras actualizar el valor de los elementos patrimoniales del inmovilizado transferidos a Imprenta de Billetes, S. A. a su valor razonable, la valoración de las participaciones recibidas por la FNMT-RCM se registró según el valor neto de los activos y pasivos transmitidos.

## 5. INMOVILIZADO INTANGIBLE

La composición y los movimientos habidos durante los ejercicios 2023 y 2022 en las cuentas incluidas en este epígrafe del balance de situación adjunto han sido los siguientes (en miles de euros):

### Ejercicio 2023

	Patentes, licencias, marcas y similares	Aplicaciones informáticas	TOTAL
<b>COSTE</b>			
Saldo a 31.12.2021	557	31.004	31.561
Altas	-	1.817	1.817
Trasposos	-	171	171
Bajas	-	(805)	(805)
<b>Saldo a 31.12.2022</b>	<b>557</b>	<b>32.187</b>	<b>32.744</b>
<b>AMORTIZACIÓN</b>			
Saldo a 31.12.2021	(557)	(29.602)	(30.159)
Dotación del ejercicio	-	(735)	(735)
Trasposos	-	-	-
Disminuciones	-	805	805
<b>Saldo a 31.12.2022</b>	<b>(557)</b>	<b>(29.532)</b>	<b>(30.089)</b>
<b>Valor neto contable a 31.12.2021</b>	-	<b>1.402</b>	<b>1.402</b>
<b>Valor neto contable a 31.12.202</b>	-	<b>2.655</b>	<b>2.655</b>

### Ejercicio 2022

	Patentes, licencias, marcas y similares	Aplicaciones informáticas	TOTAL
<b>COSTE</b>			
Saldo a 31.12.2021	557	29.392	29.949
Altas	-	1.182	1.182
Trasposos	-	434	434
Bajas	-	(4)	(4)
<b>Saldo a 31.12.2022</b>	<b>557</b>	<b>29.392</b>	<b>29.949</b>
<b>AMORTIZACIÓN</b>			
Saldo a 31.12.2021	(557)	(29.190)	(29.747)
Dotación del ejercicio	-	(416)	(416)
Trasposos	-	-	-
Disminuciones	-	4	4
<b>Saldo a 31.12.2022</b>	<b>(557)</b>	<b>(29.602)</b>	<b>(30.159)</b>
<b>Valor neto contable a 31.12.2021</b>	-	<b>202</b>	<b>202</b>
<b>Valor neto contable a 31.12.2022</b>	-	<b>1.402</b>	<b>1.402</b>

## 5.1. Bienes totalmente amortizados

Al cierre de los ejercicios 2022 y 2023, la Entidad mantiene en su inmovilizado intangible, elementos totalmente amortizados que todavía están en uso y cuyo detalle es como sigue (en miles de euros):

	2023	2022
Propiedad industrial	557	557
Aplicaciones informáticas	28.446	29.159
<b>Total</b>	<b>29.003</b>	<b>29.716</b>

## 5.2. Correcciones valorativas por deterioro

Los Administradores de la Entidad consideran que no existen indicios de deterioro de los diferentes activos del inmovilizado intangible al cierre de los ejercicios 2023 y 2022, por lo que no se ha realizado corrección valorativa alguna durante el ejercicio.

## 6. INMOVILIZADO MATERIAL

La composición y los movimientos habidos en las cuentas incluidas en este epígrafe del balance de situación adjunto, durante los ejercicios 2023 y 2022, han sido los siguientes (en miles de euros):

### Ejercicio 2023

	Terrenos y construcciones	Instalaciones técnicas y otro inmovilizado material	Inmovilizado en curso y anticipos	TOTAL
<b>COSTE</b>				
<b>Saldo a 31.12.2022</b>	<b>208.053</b>	<b>310.905</b>	<b>5.019</b>	<b>523.977</b>
Altas	-	8.556	6.204	14.760
Salidas, bajas y reducciones	-	(1.106)	-	(1.106)
Traspasos	-1	1.211	(1.381)	(170)
<b>Saldo a 31.12.2023</b>	<b>208.053</b>	<b>319.566</b>	<b>9.842</b>	<b>537.461</b>
<b>AMORTIZACIÓN</b>				
<b>Saldo a 31.12.2022</b>	<b>(92.874)</b>	<b>(239.301)</b>	<b>-</b>	<b>(331.515)</b>
Dotación del ejercicio	(660)	(12.738)	-	(13.398)
Disminuciones	-	1.105	-	1.105
Traspaso	-	-	-	-
<b>Saldo a 31.12.2023</b>	<b>(92.874)</b>	<b>(250.934)</b>	<b>-</b>	<b>(343.808)</b>
<b>CORRECCIÓN POR DETERIORO</b>				
<b>Saldo a 31.12.2022</b>	<b>-</b>	<b>(279)</b>	<b>-</b>	<b>(279)</b>
Reconocido en el ejercicio	-	-	-	-
Traspaso	-	-	-	-
Reversiones	-	-	-	-
<b>Saldo a 31.12.2023</b>	<b>-</b>	<b>(279)</b>	<b>-</b>	<b>(279)</b>
<b>Valor neto contable a 31.12.2022</b>	<b>115.839</b>	<b>71.325</b>	<b>5.019</b>	<b>192.183</b>
<b>Valor neto contable a 31.12.2023</b>	<b>115.179</b>	<b>68.353</b>	<b>9.842</b>	<b>193.374</b>

## Ejercicio 2022

	Terrenos y construcciones	Instalaciones técnicas y otro inmovilizado material	Inmovilizado en curso y anticipos	TOTAL
<b>COSTE</b>				
<b>Saldo a 31.12.2021</b>	<b>176.389</b>	<b>313.862</b>	<b>5.605</b>	<b>495.856</b>
Altas	31.676	12.309	3.214	47.199
Salidas, bajas y reducciones	-	(18.528)	-	(18.528)
Trasposos	(12)	3.262	(3.800)	(550)
<b>Saldo a 31.12.2022</b>	<b>208.053</b>	<b>310.905</b>	<b>5.019</b>	<b>523.977</b>
<b>AMORTIZACIÓN</b>				
<b>Saldo a 31.12.2021</b>	<b>(90.762)</b>	<b>(235.479)</b>	<b>-</b>	<b>(326.241)</b>
Dotación del ejercicio	(655)	(12.482)	-	(13.137)
Disminuciones	-	18.512	-	18.512
Traspaso	-	-	-	-
<b>Saldo a 31.12.2022</b>	<b>(92.214)</b>	<b>(239.301)</b>	<b>-</b>	<b>(331.515)</b>
<b>CORRECCIÓN POR DETERIORO</b>				
<b>Saldo a 31.12.2021</b>	<b>-</b>	<b>(279)</b>	<b>-</b>	<b>(279)</b>
Reconocido en el ejercicio	-	-	-	-
Reversiones	-	-	-	-
<b>Saldo a 31.12.2022</b>	<b>-</b>	<b>(279)</b>	<b>-</b>	<b>(279)</b>
<b>Valor neto contable a 31.12.2021</b>	<b>84.830</b>	<b>68.252</b>	<b>5.605</b>	<b>158.687</b>
<b>Valor neto contable a 31.12.2022</b>	<b>115.839</b>	<b>71.325</b>	<b>5.019</b>	<b>192.183</b>

La principal adición del ejercicio 2022 corresponde a la compra a la sociedad Imprenta de Billetes, S.A. de los terrenos para la construcción de las futuras instalaciones de la Entidad, por importe de 31.193 miles de euros, en virtud del contrato de opción de compra suscrito con la misma en 2017. (ver nota 21).

Otras adiciones importantes corresponden a la compra de una máquina calcográfica para fabricación de sellos 3.442 miles de euros y una colección de monedas antiguas por un importe de 3.500 miles de euros.

Los trasposos del ejercicio 2022 responden a elementos de inmovilizado que se encontraban en curso al cierre del ejercicio anterior.

Cabe destacar en 2023 las adquisiciones de equipos de sobremesa de grabado láser por un importe de 6,78 miles de euro.

Las bajas del ejercicio 2022 corresponden a diversas máquinas que se encontraban obsoletas y que la Entidad ha sustituido por nueva maquinaria para adaptarse a los avances tecnológicos en la fabricación de diversos productos demandados por sus clientes. Las bajas, y en algunos casos la posterior venta, han supuesto una pérdida de 16 miles de euros, importe que figura registrado en el epígrafe "Deterioro y resultados por enajenaciones de inmovilizado – resultados por enajenaciones y otras" de la cuenta de pérdidas y ganancias adjunta.

El desglose del epígrafe "Terrenos y Construcciones" es el siguiente:

	Coste al 31.12.2023	Coste al 31.12.2022
Terrenos	103.118	103.118
Construcciones		
Industriales	84.210	84.21
Comerciales	20.725	20.725
<b>Total</b>	<b>208.053</b>	<b>208.053</b>

### 6.1. Correcciones valorativas por deterioro

Durante el ejercicio 2023 no se han producido pérdidas por deterioro de valor del inmovilizado material.

### 6.2. Bienes totalmente amortizados

Al cierre de los ejercicios 2023 y 2022, la Entidad mantenía en su inmovilizado material elementos totalmente amortizados todavía en uso y cuyo detalle se presenta a continuación:

	2023	2022
Construcciones	82.772	82.772
Instalaciones técnicas y maquinaria	97.377	95.491
Otro inmovilizado	106.125	101.539
<b>Total</b>	<b>286.274</b>	<b>279.802</b>

### 6.3. Compromisos firmes de adquisición

La Entidad tiene contratos firmados al cierre de los ejercicios 2023 y 2022 por un valor de 7.540 miles de euros y 9.360 miles de euros respectivamente, correspondientes fundamentalmente a maquinaria productiva pendiente de entrega.

### 6.4. Seguros

La Entidad tiene contratadas varias pólizas de seguro para cubrir los riesgos a que están sujetos los elementos del inmovilizado material. La cobertura de estas pólizas se considera suficiente.

## 7. INVERSIONES INMOBILIARIAS

La composición y los movimientos habidos durante los ejercicios 2023 y 2022 en las cuentas incluidas en este epígrafe del balance de situación adjunto han sido los siguientes (en miles de euros):

### Ejercicio 2023

	Terrenos	Construcciones	TOTAL
<b>COSTE</b>			
Saldo a 31.12.2022	8.831	7.300	16.131
Bajas	-	-	-
Saldo a 31.12.2023	8.831	7.300	16.131
<b>AMORTIZACIÓN</b>			
Saldo a 31.12.2022	-	(5.148)	(5.148)
Dotación del ejercicio	-	(217)	(217)
Bajas	-	-	-
Saldo a 31.12.2023	-	(5.365)	(5.365)
<b>Valor neto contable a 31.12.2022</b>	<b>8.831</b>	<b>2.152</b>	<b>10.983</b>
<b>Valor neto contable a 31.12.2023</b>	<b>8.831</b>	<b>1.935</b>	<b>10.766</b>

### Ejercicio 2022

	Terrenos	Construcciones	TOTAL
<b>COSTE</b>			
Saldo a 31.12.2021	8.715	7.303	16.018
Trasposos	116	-	116
Bajas	-	(3)	(3)
Saldo a 31.12.2022	8.831	7.300	16.131
<b>AMORTIZACIÓN</b>			
Saldo a 31.12.2021	-	(4.933)	(4.933)
Dotación del ejercicio	-	(215)	(215)
Bajas	-	-	-
Saldo a 31.12.2022	-	(5.148)	(5.148)
<b>Valor neto contable a 31.12.2021</b>	<b>8.715</b>	<b>2.370</b>	<b>11.085</b>
<b>Valor neto contable a 31.12.2022</b>	<b>8.831</b>	<b>2.152</b>	<b>10.983</b>

## 7.1. Inversiones inmobiliarias en función de su destino

El valor de las inversiones inmobiliarias en función del destino que la Entidad da a las mismas es el siguiente (en miles de euros):

### Ejercicio 2023

	Destinadas a arrendamiento		Para su venta	Total
	Arrendadas	No arrendadas		
Terrenos	8.707	-	124	8.831
Construcciones	7.123	-	-	7.123
Oficinas y locales comerciales	-	123	-	123
Viviendas	-	-	54	54
<b>Total</b>	<b>15.830</b>	<b>123</b>	<b>178</b>	<b>16.131</b>

### Ejercicio 2022

	Destinadas a arrendamiento		Para su venta	Total
	Arrendadas	No arrendadas		
Terrenos	8.707	-	124	8.831
Construcciones	7.123	-	-	7.123
Oficinas y locales comerciales	-	123	-	123
Viviendas	-	-	54	54
<b>Total</b>	<b>15.830</b>	<b>123</b>	<b>178</b>	<b>16.131</b>

En el ejercicio 2023 los ingresos derivados de inversiones inmobiliarias destinadas a arrendamiento han ascendido a 612 miles de euros. Estos ingresos de explotación se presentan en la cuenta de pérdidas y ganancias bajo el epígrafe "Otros ingresos de explotación".

Al cierre del ejercicio 2023, el importe mínimo de los arrendamientos futuros garantizados por los contratos firmados, considerando su duración, es de 604 miles de euros (véase Nota 8.2).

## 7.2. Seguros

La Entidad tiene contratadas varias pólizas de seguro para cubrir los riesgos a que están sujetas estas inversiones, considerándose que la cobertura de estas pólizas es suficiente.

## 8. ARRENDAMIENTOS Y OTRAS OPERACIONES DE NATURALEZA SIMILAR

### 8.1. Arrendamientos operativos - Arrendatario

Para el desarrollo de su actividad, la Entidad alquila a terceros el derecho de uso de determinados bienes. Las principales condiciones de los contratos más significativos que han estado en vigor durante los ejercicios 2023 y 2022 son las siguientes:

- Alquiler de aparatos de aire comprimido: contrato de suministro de aire comprimido de 12 meses de duración, con una cuota fija mensual.

Al cierre de los ejercicios 2023 y 2022 el detalle de los pagos futuros mínimos por los contratos de arrendamiento operativo, desglosados por plazos de vencimiento, es el siguiente (en miles de euros):

	2023	2022
Hasta 1 año	9	36
Entre 1 y 5 años	-	-
<b>Total</b>	<b>9</b>	<b>36</b>

Los gastos devengados en el ejercicio 2023 por arrendamientos operativos han ascendido a 38 miles de euros (36 miles de euros en el ejercicio 2022).

### 8.2. Arrendamientos operativos - Arrendador

Durante los ejercicios 2023 y 2022, determinados elementos del inmovilizado de la Entidad han estado arrendados a terceros en régimen de arrendamiento operativo. El detalle de los cobros futuros mínimos no cancelables correspondientes a dichos arrendamientos es el siguiente (en miles de euros):

	2023	2022
Hasta 1 año	604	604
Entre 1 y 5 años	1.209	-
<b>Total</b>	<b>1.813</b>	<b>604</b>

Las principales condiciones de los contratos más significativos que han estado en vigor durante los ejercicios 2023 y 2022 han sido las siguientes:

- Alquiler de nave industrial a la empresa Compañía Europea de Cospeles, S. A. Con fecha 16 de enero de 2020 entró en vigor el contrato firmado, con una duración de tres años y con prórroga automática por periodos sucesivos de un año, salvo denuncia expresa por cualquiera de las partes con una antelación mínima de seis meses a su vencimiento inicial o a cualquiera de las prórrogas. Este contrato proviene de otro anterior firmado en enero de 2000 y prorrogado en diversas ocasiones hasta la firma del contrato actual.

Al cierre del ejercicio 2023, en el pasivo no corriente del balance de situación adjunto bajo el epígrafe "Deudas con empresas del grupo y asociadas a largo plazo", se incluye un importe de 101 miles de euros correspondiente a la fianza recibida de la Compañía Europea de Cospelles S. A. y cuyo plazo de devolución coincidirá con la finalización del contrato. (véanse Notas 9.2.4 y 16).

La Entidad ha suscrito un contrato de otorgamiento de derecho real de prenda, sin desplazamiento posesorio, de primer rango, sobre los derechos de crédito dimanantes del contrato de arrendamiento, con Sepi Desarrollo Empresarial, S.A., S.M.E. (SEPIDES), en calidad de acreedor; en virtud del contrato de préstamo participativo suscrito entre SEPIDES y Compañía Europea de Cospelles, S.A.

## 9. ACTIVOS FINANCIEROS A LARGO Y CORTO PLAZO

A 31 de diciembre de 2023 y 2022 la composición y movimientos de los epígrafes "Inversiones en Empresas del Grupo y Asociadas a Largo Plazo" e "Inversiones Financieras a Largo Plazo" del Balance de Situación adjunto, han sido los siguientes (en miles de euros):

	Saldo a 31 de diciembre 2022	Entradas y Dotaciones	Bajas	Trasposos y otros	Saldo a 31 de diciembre de 2023
<b>Inversiones en empresas del grupo y asociadas a Largo Plazo</b>	<b>44.000</b>	-	-	-	<b>44.000</b>
Instrumentos de Patrimonio	47.075	-	-	-	47.075
- Participaciones en empresas del grupo y asociadas	47.075	-	-	-	47.075
- Corrección de valor por deterioro.	(3.075)	-	-	-	(3.075)
<b>Inversiones financieras a largo plazo</b>	<b>463</b>	<b>60</b>	<b>(43)</b>	<b>(59)</b>	<b>421</b>
- Créditos a terceros	339	60	(21)	(59)	319
- Otros activos financieros	124	-	(23)	684	786
- Corrección de valor por deterioro	-	-	-	(684)	(684)

	Saldo a 31 de diciembre 2021	Entradas y Dotaciones	Bajas	Trasposos y otros	Saldo a 31 de diciembre de 2022
<b>Inversiones en empresas del grupo y asociadas a Largo Plazo</b>	<b>44.299</b>	-	-	-	<b>44.000</b>
Instrumentos de Patrimonio	47.075	-	-	-	47.075
- Participaciones en empresas del grupo y asociadas	47.075	-	-	-	47.075
- Corrección de valor por deterioro	(2.776)	(299)	-	-	(3.075)
<b>Inversiones financieras a largo plazo</b>	<b>417</b>	<b>130</b>	<b>(83)</b>	<b>(1)</b>	<b>463</b>
- Créditos a terceros	278	130	(68)	(1)	339
- Otros activos financieros	823	-	(15)	(684)	124
- Corrección de valor por deterioro	(684)	-	-	(684)	-

A 31 de diciembre de 2023 y 2022 el detalle del epígrafe "Inversiones financieras a corto plazo" del balance de situación adjunto, es el siguiente (en miles de euros):

	Saldo a 31 de diciembre 2022	Entradas y Dotaciones	Bajas	Trasposos y otros	Saldo a 31 de diciembre de 2023
<b>Inversiones financieras corto plazo</b>	<b>155</b>	<b>325</b>	<b>(141)</b>	-	<b>339</b>
Créditos a terceros a corto plazo	136	321	(136)	-	321
Otros activos financieros	19	4	(5)	-	18
Otras inversiones financieras a corto plazo	-	-	-	-	-
Fianzas constituidas a corto plazo	19	4	(5)	-	18

	Saldo a 31 de diciembre 2021	Entradas y Dotaciones	Bajas	Trasposos y otros	Saldo a 31 de diciembre de 2022
<b>Inversiones financieras corto plazo</b>	<b>100.011</b>	<b>144</b>	<b>(100.000)</b>	-	<b>155</b>
Créditos a terceros a corto plazo	-	136	-	-	136
Otros activos financieros	100.011	8	(100.000)	-	19
Otras inversiones financieras a corto plazo	100.000	-	(100.000)	-	-
Fianzas constituidas a corto plazo	11	8	-	-	19

### 9.1. Inversiones en empresas del Grupo y Asociadas a largo y corto plazo

A 31 de diciembre de 2023 y 2022 el detalle de las Inversiones en Empresas del Grupo y Asociadas, así como la información más significativa de cada una de ellas a dichas fechas, se detalla a continuación (datos obtenidos de los estados financieros auditados a la fecha indicada):

#### Ejercicio 2023

Nombre, Domicilio y Actividad	Participación	Coste Adquisición	Deterioro	Valor Contable	Capital	Reservas	Pérdidas Ejerc. Anteriores	Rdo. Explotac.	Rdo. Activ. Continuadas	Total Patrimonio Neto
<b>Compañía Europea de Cospes S.A.</b>										
Madrid										
Fabricación de Cospes	50%	3.075	(3.075)	-	6.150	4.263	(12.396)	1.789	902	(1.801)
<b>Imprenta de Billetes S.A.</b>										
Madrid										
Fabricación de Billetes euro	20%	44.000	-	44.000	220.000	-	-	(2)	-	220.000

## Ejercicio 2022

Nombre, Domicilio y Actividad	Participación	Coste Adquisición	Deterioro	Valor Contable	Capital	Reservas	Pérdidas Ejerc. Anteriores	Rdo. Explotac.	Rdo. Activ. Continuas	Total Patrimonio Neto
<b>Compañía Euoepa de Cospeles S.A.</b> Madrid Fabricación de Cospeles	50%	3.075	(3.075)	-	6.150	4.263	(9.816)	(1.995)	(2.580)	-
<b>Imprenta de Billetes S.A.</b> Madrid Fabricación de Billetes euro	20%	44.000	-	44.000	220.000	-		(1)	-	220.000

1. Dentro del apartado de inversiones en empresas del grupo la Entidad dispone de una participación en la empresa Compañía Europea de Cospeles, S. A. que no cotiza en mercados organizados de venta de valores.

La Entidad posee directamente, el 50 % de las participaciones en Compañía Europea de Cospeles, S. A., sociedad de nacionalidad española dedicada a la fabricación y comercialización de cospeles destinados a la acuñación de monedas. La Compañía Europea de Cospeles, S. A. presenta en el ejercicio 2023 un volumen de negocio de 45.179 miles de euros, así como un valor total de inmovilizado material e intangible no corriente neto de 1.537 miles de euros.

La Entidad no formula cuentas anuales consolidadas con Compañía Europea de Cospeles, S. A. dado que no existe control, al tratarse de una sociedad multigrupo, y, por lo tanto, no forman un grupo de sociedades según lo establecido por la legislación mercantil aplicable.

La Entidad ha suscrito un contrato de otorgamiento de derecho real de prenda, sin desplazamiento posesorio, de primer rango, sobre las acciones que posee de Compañía Europea de Cospeles, S.A., con Sepi Desarrollo Empresarial, S.A., S.M.E. (SEPIDES), en calidad de acreedor; en virtud del contrato de préstamo participativo suscrito entre SEPIDES y Compañía Europea de Cospeles, S.A.

2. En este apartado, la Entidad también recoge la participación en la sociedad Imprenta de Billetes, S. A., que no cotiza en mercados organizados de valores.

La sociedad Imprenta de Billetes, S. A. inició su actividad el 1 de noviembre de 2015. Es medio propio del Banco de España y su objeto social es la producción de billetes euro, por encargo del Banco de España. La Entidad posee directamente el 20 % de las acciones de esta sociedad. Imprenta de Billetes, S. A. presenta en el ejercicio 2023 un volumen de negocio de 61.223 miles de euros y un valor total de inmovilizado no corriente neto de 183.567 miles de euros.

La Entidad no formula cuentas anuales consolidadas con Imprenta de Billetes, S. A., dado que no mantiene control sobre la misma.

## 9.2. Inversiones financieras a largo y corto plazo

### 9.2.1. Instrumentos de patrimonio

A 31 de diciembre de 2023 el detalle de los instrumentos de patrimonio de la Entidad, así como la información más significativa a la fecha citada era la siguiente:

#### Ejercicio 2023

Nombre, Domicilio y Actividad	Participación	Coste Adquisición	Deterioro	Valor Contable	Capital	Reservas	Otras Partidas de Patrimonio	Resultado de Explotac.	Resultado de Actividades Continuadas	Total Patrimonio Neto
J. Vilaseca S. A. Barcelona Fabricación de papel	9,99 %	684	(684)	-						

(\*) Datos obtenidos de los estados financieros pendientes de auditar a la fecha indicada

#### Ejercicio 2022

Nombre, Domicilio y Actividad	Participación	Coste Adquisición	Deterioro	Valor Contable	Capital	Reservas	Otras Partidas de Patrimonio	Resultado de Explotac.	Resultado de Actividades Continuadas	Total Patrimonio Neto
J. Vilaseca S. A. Barcelona Fabricación de papel	9,99 %	684	(684)	-	6.840	(5)	(1.332)	(5.679)	(7.252)	-

(\*) Datos obtenidos de los estados financieros pendientes de auditar a la fecha indicada

La sociedad J. Vilaseca, S. A. fue constituida el 9 de mayo de 1932 y su actividad principal es la fabricación de papel de alta calidad. En julio de 1991 la Entidad tomó una participación del 12,8 % del capital. Es una sociedad que no cotiza en mercados organizados de venta de valores.

En el año 2019 la sociedad J. Vilaseca, S. A. realizó una reducción de capital con una posterior ampliación de capital, con entrada de un nuevo socio dominante, como consecuencia de la cual la participación de la Entidad en el capital se redujo al 9,99 %.

Con fecha 31 de diciembre de 2022 se ha reclasificado la participación que la Entidad mantenía en J. Vilaseca al epígrafe de Activos no corrientes mantenidos para la venta. Con fecha 31 de diciembre de 2023 se ha revertido la reclasificación anterior al no cumplirse con los requisitos requeridos en la normativa vigente.

### 9.2.2. Activos no corrientes mantenidos para la venta

Este epígrafe dentro del activo corriente recoge la reclasificación de la inversión financiera a largo plazo en J. Vilaseca efectuada en el cierre del ejercicio 2022.

### 9.2.3. Créditos a terceros

Este epígrafe "Créditos a terceros", dentro de inversiones financieras a largo plazo, al 31 de diciembre de 2023 y 2022 incluye los concedidos por la Entidad a sus empleados para la adquisición de viviendas.

La duración de los mismos oscila entre 10 y 13 años o hasta la edad prevista de jubilación, con la posibilidad de un período de 3 años de carencia de principal y devengan un interés anual del 3 %.

### 9.2.4. El epígrafe “Otros activos financieros”

Dentro de inversiones financieras a largo plazo, recoge el importe de la fianza entregada por la empresa Compañía Europea de Cospes S. A. por el alquiler de una nave industrial depositada por la Entidad en la Comunidad de Madrid (véanse Notas 8.2 y 16).

## 9.3. Información relativa al Balance

9.3.1. A 31 de diciembre de 2023 y 2022 el detalle de los activos financieros distribuidos por clases y categorías es el siguiente (salvo inversiones en empresas del Grupo y Asociadas, efectivo y otros activos equivalentes y saldos con Administraciones Públicas):

Ejercicio 2023	Inversiones mantenidas hasta vencimiento	Activos financieros disponibles para la venta	Préstamos y partidas a cobrar	Total
<b>Inversiones financieras a largo plazo</b>	-	-	<b>421</b>	<b>421</b>
- Instrumento de patrimonio		684		684
- Corrección por deterioro inst. patrim.		(684)		(684)
- Créditos a terceros	-		319	319
- Otros activos financieros	-		102	102
<b>Activos no corrientes mantenidos para la venta</b>	-	-	-	-
- Activos no corrientes mantenidos para la venta	-	-	-	-
- Corrección por deterioro de activos no corrientes mantenidos para la venta	-	-	-	-
<b>Deudores comerciales y otras cuentas a cobrar</b>	-	-	<b>39.081</b>	<b>39.089</b>
<b>Inversiones financieras a corto plazo</b>	-	-	<b>339</b>	<b>339</b>
- Créditos a terceros a corto plazo	-	-	321	321
- Otros activos financieros	-	-	18	18
<b>Total Activos financieros</b>	-	-	<b>39.841</b>	<b>39.841</b>

Ejercicio 2022	Inversiones mantenidas hasta vencimiento	Activos financieros disponibles para la venta	Préstamos y partidas a cobrar	Total
<b>Inversiones financieras a largo plazo</b>	-	-	<b>463</b>	<b>463</b>
- Créditos a terceros	-	-	339	339
- Otros activos financieros	-	-	124	124
<b>Activos no corrientes mantenidos para la venta</b>	-	-	-	-
- Activos no corrientes mantenidos para la venta	-	684	-	684
- Corrección por deterioro de activos no corrientes mantenidos para la venta	-	(684)	-	(684)
<b>Deudores comerciales y otras cuentas a cobrar</b>	-	-	<b>32.220</b>	<b>32.220</b>
<b>Inversiones financieras a corto plazo</b>	-	-	<b>155</b>	<b>155</b>
- Créditos a terceros a corto plazo	-	-	136	136
- Otros activos financieros	-	-	19	19
<b>Total Activos financieros</b>	-	-	<b>32.838</b>	<b>32.838</b>

9.3.2. A 31 de diciembre de 2023 y 2022 el detalle de los pasivos financieros distribuidos por categorías y por clases es el siguiente (salvo los saldos con Administraciones Públicas)

	2023	2022
	Débitos y otras partidas a pagar	
Provisiones a largo plazo	5.770	5.903
Deudas a largo plazo	-	-
Deudas con empresas del grupo y asociadas a largo plazo	101	123
Provisiones a corto plazo	1.466	114
Deudas a corto plazo	9.021	6.876
Acreedores comerciales y otras cuentas a pagar	63.490	34.885
<b>Total pasivos financieros</b>	<b>79.848</b>	<b>47.901</b>

9.3.3. Clasificación por vencimientos

Atendiendo a los vencimientos de los activos financieros y pasivos financieros determinados o determinables, la clasificación al cierre de los ejercicios 2023 y 2022 es la siguiente (salvo los saldos con Administraciones Públicas):

### Ejercicio 2023

Activos Financieros	Categoría	2024	2025	2026	2027	2028	Resto	Total
Créditos al personal	largo plazo		69	41	39	37	133	319
Fianzas	largo plazo						102	102
Clientes por ventas	largo plazo							-
Activos disponibles para la venta	largo plazo						684	684
Corrección valorativa activos para la venta	largo plazo						(684)	(684)
Clientes por ventas	corto plazo	51.931						51.931
Deterioro por operaciones comerciales	corto plazo	(13.142)						(13.142)
Clientes empresas grupo	corto plazo	61					-	61
Deudores varios	corto plazo	9						9
Personal	corto plazo	164						164
Créditos al personal	corto plazo	58						58
Créditos a terceros	corto plazo	321						321
Fianzas	corto plazo	18						18
Inversiones financieras a corto plazo	corto plazo	-						-
Otros activos financieros	corto plazo	-						-
<b>Total a corto plazo</b>		<b>39.420</b>	<b>-</b>	<b>-</b>	<b>-</b>	<b>-</b>	<b>-</b>	<b>39.420</b>
<b>Total a largo plazo</b>		<b>0</b>	<b>53</b>	<b>52</b>	<b>44</b>	<b>40</b>	<b>232</b>	<b>421</b>

## Ejercicio 2022

Activos Financieros	Categoría	2023	2024	2025	2026	2027	Resto	Total
Creditos al personal	largo plazo		57	53	52	44	133	339
Fianzas	largo plazo						124	124
Clientes por ventas	largo plazo							-
Activos mantenidos para la venta	corto plazo	684						684
Corrección valorativa activos para la venta	corto plazo	(684)						(684)
Clientes por ventas	corto plazo	32.184						32.184
Deterioro por operaciones comerciales	corto plazo	(426)						(426)
Clientes empresas grupo	corto plazo	241						241
Deudores varios	corto plazo	21					-	21
Personal	corto plazo	138						138
Créditos al personal	corto plazo	62						62
Créditos a terceros	corto plazo	136						136
Fianzas	corto plazo	19						19
Inversiones financieras a corto plazo	corto plazo	-						-
Otros activos financieros	corto plazo	-						-
<b>Total a corto plazo</b>		<b>32.375</b>	<b>-</b>	<b>-</b>	<b>-</b>	<b>-</b>	<b>-</b>	<b>32.375</b>
<b>Total a largo plazo</b>		<b>0</b>	<b>57</b>	<b>53</b>	<b>52</b>	<b>44</b>	<b>257</b>	<b>463</b>

## Ejercicio 2023

Pasivos Financieros	Categoría	2024	2025	2026	2027	2028	Resto	Total
Obligaciones prestaciones al personal	largo plazo	-	410	367	410	467	2.026	3.680
Otras provisiones personal	largo plazo	-	1.739	170	70	78	32	2.090
Otras provisiones	largo plazo	-	-	-	-	-	-	-
Otras deudas	largo plazo	-	-	-	-	-	-	-
Fianzas empresas grupo	largo plazo	-	-	-	-	-	101	101
Acreedores inmovilizado	corto plazo	6.832	-	-	-	-	-	6.832
Otras fianzas	corto plazo	2.189	-	-	-	-	-	2.189
Provisiones devoluciones clientes	corto plazo	1.466	-	-	-	-	-	1.466
Deudas con entidades crédito	corto plazo	-	-	-	-	-	-	0
Proveedores	corto plazo	27.867	-	-	-	-	-	27.867
Proveedores empresas grupo y asociadas	corto plazo	3.716	-	-	-	-	-	3.716
Acreedores comerciales	corto plazo	22.787	-	-	-	-	-	22.787
Obligaciones prestaciones al personal	corto plazo	325	-	-	-	-	-	325
Otras provisiones	corto plazo	2.032	-	-	-	-	-	2.032
Otros personal	corto plazo	(25)	-	-	-	-	-	(25)
Anticipos de deudores	corto plazo	6.789	-	-	-	-	-	6.789
<b>Total a corto plazo</b>		<b>73.977</b>	<b>-</b>	<b>-</b>	<b>-</b>	<b>-</b>	<b>-</b>	<b>73.977</b>
<b>Total a largo plazo</b>		<b>-</b>	<b>2.149</b>	<b>537</b>	<b>480</b>	<b>545</b>	<b>2.159</b>	<b>5.871</b>

## Ejercicio 2022

Pasivos Financieros	Categoría	2023	2024	2025	2026	2027	Resto	Total
Obligaciones prestaciones al personal	largo plazo	-	386	184	147	195	3.149	4.061
Otras provisiones personal	largo plazo	-	1.262	258	132	58	41	1.751
Otras provisiones	largo plazo	-	-	71	-	-	20	91
Otras deudas	largo plazo	-	-	-	-	-	-	-
Fianzas empresas grupo	largo plazo	-	-	-	-	-	123	123
Acreedores inmovilizado	corto plazo	5.170	-	-	-	-	-	5.170
Otras fianzas	corto plazo	1.706	-	-	-	-	-	1.706
Provisiones devoluciones clientes	corto plazo	114	-	-	-	-	-	114
Deudas con entidades crédito	corto plazo	-	-	-	-	-	-	-
Proveedores	corto plazo	19.924	-	-	-	-	-	19.924
Proveedores empresas grupo y asociadas	corto plazo	341	-	-	-	-	-	341
Acreedores comerciales	corto plazo	7.779	-	-	-	-	-	7.779
Obligaciones prestaciones al personal	corto plazo	388	-	-	-	-	-	388
Otras provisiones	corto plazo	1.595	-	-	-	-	-	1.595
Otros personal	corto plazo	(36)	-	-	-	-	-	(36)
Anticipos de deudores	corto plazo	4.894	-	-	-	-	-	4.894
<b>Total a corto plazo</b>		<b>41.875</b>	-	-	-	-	-	<b>41.875</b>
<b>Total a largo plazo</b>		-	<b>1.648</b>	<b>513</b>	<b>279</b>	<b>253</b>	<b>3.333</b>	<b>6.026</b>

### 9.4. Información relativa a la cuenta de pérdidas y ganancias

9.4.1. Las pérdidas y ganancias netas procedentes de las distintas categorías de instrumentos financieros para los ejercicios 2023 y 2022, son las siguientes:

Clases	2023			2022		
	Largo Plazo	Corto Plazo	Total	Largo Plazo	Corto Plazo	Total
Instrumentos de patrimonio	-	-	-	-	-	-
Total	-	-	-	-	-	-

9.4.2. Los ingresos y gastos financieros calculados por aplicación de tipo de interés efectivo por categoría de activo financiero para los ejercicios 2022 y 2021, son los siguientes:

	2023			2022		
	Largo Plazo	Corto Plazo	Total	Largo Plazo	Corto Plazo	Total
<b>Activos Financieros</b>						
Créditos al personal	11	-	11	11	-	11
Créditos a empresas	-	-	-	-	235	235
Obligaciones prestaciones al personal	78	-	78	1.246	-	1.246
Otros activos financieros	-	5.358	5.358	-	248	248
<b>Total</b>	<b>89</b>	<b>5.358</b>	<b>5.447</b>	<b>1.257</b>	<b>483</b>	<b>1.740</b>
<b>Pasivos Financieros</b>						
Obligaciones prestaciones al personal	(132)	-	(132)	-	-	-
<b>Total</b>	<b>(43)</b>	<b>5.358</b>	<b>5.315</b>	<b>1.257</b>	<b>483</b>	<b>1.740</b>

9.4.3. Los importes de las correcciones valorativas efectuadas en el ejercicio e imputadas a la cuenta de pérdidas y ganancias procedentes de los distintos instrumentos financieros para los ejercicios 2023 y 2022, son los siguientes:

Clases	2023			2022		
	Largo Plazo	Corto Plazo	Total	Largo Plazo	Corto Plazo	Total
<b>Inversiones largo plazo</b>	-	-	-	(299)	-	(299)
Instrumentos de patrimonio	-	-	-	(299)	-	(299)
<b>Operaciones comerciales</b>	-	(14.068)	(14.068)	-	950	950
Créditos incobrables	-	-	-	-	-	-
Clientes	-	(14.068)	(14.068)	-	950	950
<b>Provisiones a largo plazo</b>	-	91	91	-	59	59
Otras provisiones	-	91	91	-	59	59
<b>Total</b>	-	(13.977)	(13.977)	(299)	1.009	710

## 10. EXISTENCIAS

La composición del epígrafe al cierre de los ejercicios 2023 y 2022 es la siguiente (miles de euros):

	2023			2022		
	Coste	Correcciones por deterioro	Saldo Final	Coste	Correcciones por deterioro	Saldo Final
Comerciales	4.071	(229)	3.842	590	(174)	416
Materias primas y otros aprovisionamientos	46.041	(8.223)	37.818	36.740	(7.894)	28.846
Productos en curso y semiterminados	15.711	(2.035)	13.676	18.764	(1.447)	17.287
Productos terminados	16.839	(2.868)	13.971	18.461	(4.098)	14.363
<b>Total</b>	<b>82.663</b>	<b>(13.356)</b>	<b>63.307</b>	<b>74.555</b>	<b>(13.643)</b>	<b>60.912</b>

Las pérdidas por deterioro de valor reconocidas al 31 de diciembre de 2023 y 2022 responden fundamentalmente a la disminución del valor neto realizable de diversos artículos como consecuencia de la baja rotación de los mismos.

### 10.1 Existencias en poder de terceros

Al cierre de los ejercicios 2023 y 2022 el importe de las existencias en poder de terceros ascendía a 920 miles de euros y 603 miles de euros respectivamente.

### 10.2. Seguros

La Entidad tiene contratadas pólizas de seguro para cubrir los riesgos a que están sujetas las existencias. La cobertura de estas pólizas se considera suficiente.

## 11. CLIENTES POR VENTAS Y PRESTACIONES DE SERVICIOS

Al cierre de los ejercicios 2023 y 2022 figuran incluidos en este epígrafe saldos de dudoso cobro por importe de 13.142 y 426 miles de euros respectivamente, totalmente provisionados. Así mismo, al cierre del ejercicio 2021 se reclasificó a corto plazo un importe de 8.051 miles de euros, correspondiente a un cliente institucional, para el que la expectativa de cobro era a un plazo superior a un año. En el ejercicio 2022 se cobró la deuda del citado cliente.

El movimiento durante los dos últimos ejercicios de las correcciones valorativas por deterioro ha sido el siguiente (en miles de euros):

	Importe
<b>Saldo al 31 de diciembre de 2021</b>	<b>554</b>
Dotación del ejercicio 2022	352
Reversión del ejercicio 2022	(480)
Aplicación de provisiones 2022	-
<b>Saldo al 31 de diciembre de 2022</b>	<b>426</b>
Dotación del ejercicio 2023	12.789
Reversión del ejercicio 2023	(73)
Aplicación de provisiones 2023	-
<b>Saldo al 31 de diciembre de 2023</b>	<b>13.142</b>

A cierre del ejercicio 2023, el saldo de clientes incluye un importe de 24.412 miles de euros por suministro de billetes para un cliente institucional extranjero. El retraso en el cobro de la deuda ha motivado la inclusión de 11.334 miles de euro, como parte de las correcciones valorativas por deterioro. (Nota 24).

Los Administradores consideran que las correcciones valorativas constituidas, tanto en los créditos comerciales a largo como a corto plazo, son consistentes con la experiencia histórica, la valoración del entorno económico actual y los riesgos inherentes a la actividad propia de la Entidad.

## 12. EFECTIVO Y OTROS ACTIVOS LÍQUIDOS EQUIVALENTES

La composición de este epígrafe al cierre de los ejercicios 2023 y 2022 es la siguiente (en miles de euros):

	Saldo al 31.12.2023	Saldo al 31.12.2022
Tesorería	237.112	199.729
<b>Total</b>	<b>237.112</b>	<b>199.729</b>

El apartado de Tesorería recoge tanto los saldos en cuentas bancarias a la vista como en las cuentas de caja. Asimismo, recoge los activos líquidos equivalentes y los depósitos cuyo vencimiento en el momento de su adquisición no era superior a los tres meses.

El aumento del tipo de interés durante los últimos ejercicios ha provocado la remuneración positiva de los saldos en cuenta corriente y de los depósitos a plazo en el año 2023.

## **13. FONDOS PROPIOS**

### **13.1. Capital**

El capital de la Entidad no está representado por acciones o cualquier otro título de propiedad y su titularidad pertenece al Ministerio de Hacienda.

### **13.2. Reservas**

#### **13.2.1. Reservas estatutarias**

La reserva estatutaria, establecida para garantizar su adecuado funcionamiento, procede de la distribución de resultados.

#### **13.2.2. Reservas voluntarias**

El saldo de estas reservas incluye las procedentes de la revalorización del inmovilizado material, por importe de 100.310 miles de euros (véase Nota 5), y 44.384 miles de euros de las acumuladas a la fecha de transformación del extinto Organismo Autónomo. No existen restricciones a la disponibilidad de estas reservas.

También incluye un importe de 3.378 miles de euros, correspondiente al impacto neto de efecto impositivo que tuvo la entrada en vigor del Real Decreto 1514/2007, de 16 de noviembre, por el que se aprobó el Nuevo Plan General de Contabilidad en el ejercicio 2007. Estas reservas son de libre disposición.

Con fecha 5 de octubre de 2011 se llevó a cabo la extinción de la Fundación Real Casa de la Moneda y se incorporaron todos sus activos y pasivos al balance de la Entidad, así como los fondos propios generados hasta dicha fecha, que se encuentran registrados íntegramente en el epígrafe de "Reservas Voluntarias" y que totalizan 866 miles de euros.

## 14. PROVISIONES A LARGO PLAZO

### 14.1. Provisión premios de antigüedad

El convenio colectivo en vigor establece que los empleados de la Entidad, tras alcanzar ciertos años de permanencia, tienen derecho a una serie de retribuciones a largo plazo denominadas premios de antigüedad, consistentes en el pago de una sola vez de determinadas cantidades. La Entidad tiene registrada la provisión correspondiente para hacer frente a los pagos futuros derivados de este compromiso.

En los ejercicios 2023 y 2022 se han realizado las dotaciones relativas a los compromisos devengados en cada periodo con cargo a la cuenta de gastos de personal. El cálculo se ha realizado basándose en estudios internos no actuariales, que consideran individualmente la antigüedad y salario de cada trabajador, el periodo que resta hasta la percepción de los premios, un incremento anual de salarios estimado en el 2,5 % y el 3,5 % y una tasa de actualización del 3,4 % y del 2,5 % anual para 2023 y 2022. Al cierre del ejercicio 2013, la Entidad encargó estudios actuariales profesionales que permitieran validar para ese ejercicio las provisiones aplicadas sobre la base de los criterios citados. Los resultados no registraron diferencias significativas con respecto al cálculo empleado por la Entidad, por lo que se sigue aplicando el mismo procedimiento.

Al cierre del ejercicio 2023 se han traspasado a corto plazo, dentro del epígrafe "Personal remuneraciones pendientes de pago" del balance de situación adjunto, 325 miles de euros correspondientes a los premios de antigüedad y a las medallas que se entregarán en el año 2024 y 54 miles de euros dentro de "Otras deudas con Administraciones Públicas" por la seguridad social correspondiente.

Esta provisión se ha registrado en las cuentas de pérdidas y ganancias de los ejercicios 2023 y 2022: la parte correspondiente al devengo del premio dentro del epígrafe "Gastos de personal – Sueldos, salarios y asimilados", y la parte de la seguridad social asociada en el epígrafe "Gastos de personal – Cargas Sociales".

### 14.2. Otras provisiones

El epígrafe "Otras provisiones" recoge como partidas más importantes:

- De acuerdo con lo establecido en el convenio colectivo, el trabajador de la Entidad que estime que desempeña funciones de una categoría superior a aquella en la que se encuentre encuadrado, sin ocupar vacante de superior categoría y sin que le abonen las diferencias salariales, podrá reclamar el reconocimiento de dichas funciones. La Entidad provisiona este concepto sobre la base de estudios internos que consideran las tablas salariales aprobadas y el histórico de las valoraciones de las reclamaciones resueltas en los últimos ejercicios. La provisión correspondiente a revisiones de categoría salarial solicitadas por los empleados de la Entidad al cierre de los ejercicios 2023 y 2022 asciende a 699 miles de euros y

733 miles de euros, respectivamente. La dotación de esta provisión en el ejercicio, por importe de 463 miles de euros, se encuentra registrada en el epígrafe de "Sueldos, salarios y asimilados" y la tasa de actualización calculada para esta provisión en 2023, en el epígrafe de "Ingresos financieros".

- Al cierre del ejercicio 2023 se han traspasado a corto plazo, dentro del epígrafe "Personal remuneraciones pendientes de pago" del balance de situación adjunto, 908 miles de euros correspondientes a las revisiones que se estima que se van a resolver en 2024 y 295 miles de euros dentro de "Otras deudas con Administraciones Públicas" por la seguridad social correspondiente.
- Dentro del epígrafe de Otras Provisiones se encuentran registrados al cierre de los ejercicios 2023 y 2022 unos importes de 1.390 miles de euros y de 1.017 miles de euros correspondiente a la estimación efectuada para hacer frente a otras reclamaciones laborales.
- Al cierre del ejercicio 2022 se encontraba registrado un importe de 91 miles de euros correspondiente a la estimación efectuada por la Entidad para hacer frente a varios litigios derivados del desarrollo de su actividad, siendo canceladas dichas provisiones en 2023.

El detalle y movimiento durante los ejercicios 2023 y 2022 de este epígrafe del Pasivo del Balance de Situación es el siguiente:

	Provisión premios de antigüedad	Otras provisiones	Total
<b>Saldo a 31 de diciembre de 2021</b>	<b>3.422</b>	<b>3.984</b>	<b>7.406</b>
Dotaciones del ejercicio 2022	1.204	1.356	2.560
Aplicaciones del ejercicio 2022	(92)	(33)	(125)
Reversión del ejercicio 2022	0	(2.543)	(2.543)
Traspasos al pasivo corriente 2022	(473)	(922)	(1.395)
<b>Saldo a 31 de diciembre de 2022</b>	<b>4.061</b>	<b>1.842</b>	<b>5.903</b>
Dotaciones del ejercicio 2023	687	8266	1.513
Aplicaciones del ejercicio 2023	0	(10)	(10)
Reversión del ejercicio 2023	(688)	(238)	(926)
Traspasos al pasivo corriente 2023	(379)	(331)	(710)
<b>Saldo a 31 de diciembre de 2023</b>	<b>3.681</b>	<b>2.089</b>	<b>5.770</b>

El Consejo de Administración y el Consejo Rector, así como los asesores legales de la Entidad consideran que las provisiones constituidas son suficientes y que la conclusión de los procedimientos abiertos no producirá efectos adicionales significativos en las cuentas anuales de los ejercicios en que finalicen.

## 15. DEUDAS A CORTO PLAZO

El desglose del epígrafe "Deudas a corto plazo" es el siguiente (en miles de euros):

	Saldo al 31.12.2023	Saldo al 31.12.2022
<b>Deudas con entidades de crédito</b>	-	-
Intereses corto plazo deudas entidades crédito	-	-
<b>Otros Pasivos Financieros</b>	<b>9.021</b>	<b>6.876</b>
Proveedores de inmovilizado	6.832	5.170
Fianzas y depósitos recibidos	2.189	1.706
<b>Total</b>	<b>9.021</b>	<b>6.876</b>

## 16. PROVEEDORES, EMPRESAS MULTIGRUPO Y VINCULADAS

El detalle de este epígrafe es el siguiente (en miles de euros):

	2023	2022
<b>Otros pasivos financieros</b>		
<b>Otras deudas</b>		
Compañía Europea Cospeles, S. A.	3.716	160
J. Vilaseca, S. A.		181
<b>Total</b>	<b>3.716</b>	<b>341</b>

En la Nota 21.1 se incluye el detalle de las transacciones realizadas con partes vinculadas.

Asimismo, en el ejercicio 2023 dentro del pasivo no corriente, en el epígrafe "Deudas a largo plazo empresas del grupo y asociadas", se encuentra registrada la fianza depositada por la Compañía Europea de Cospeles S. A. por el alquiler de una nave industrial por un importe de 101 miles de euros. (véanse Notas 8.2 y 9.2.4)

## 17. ADMINISTRACIONES PÚBLICAS Y SITUACIÓN FISCAL

El detalle de los saldos con Administraciones Públicas a 31 de diciembre de 2023 y 2022 es el siguiente (en miles de euros):

### Ejercicio 2023

Administraciones Públicas deudoras	No corriente	Corriente	Saldo al 31.12.23
<b>Activos por impuesto diferido</b>	<b>1.621</b>	<b>3.939</b>	<b>5.560</b>
<b>Otras deudas de las Administraciones Públicas</b>	-	<b>185</b>	<b>185</b>
Hacienda Pública, deudora Impuesto sociedades	-	<b>184</b>	<b>184</b>
Hacienda Pública, deudora por IVA	-	<b>1</b>	<b>1</b>
<b>Total</b>	<b>1.621</b>	<b>4.124</b>	<b>5.745</b>

Administraciones Públicas acreedoras	No corriente	Corriente	Saldo al 31.12.23
<b>Pasivos por impuesto corriente</b>	-	<b>2.581</b>	<b>2.581</b>
<b>Otras deudas con Administraciones Públicas</b>		<b>6.934</b>	<b>9.934</b>
Hacienda Pública, acreedora por IVA	-	2.999	2.999
Hacienda Pública, acreedora por retenciones practicadas	-	1.497	1.497
Hacienda Pública, acreedora por otros varios	-	141	141
Organismos de la Seguridad Social	-	2.296	2.296
<b>Total</b>	-	<b>9.514</b>	<b>9.514</b>

## Ejercicio 2022 Reexpresado

Administraciones Públicas deudoras	No corriente	Corriente	Saldo al 31.12.22
<b>Activos por impuesto diferido</b>	<b>1.310</b>	<b>743</b>	<b>2.053</b>
<b>Otras deudas de las Administraciones Públicas</b>	-	<b>4.988</b>	<b>4.988</b>
Hacienda Pública, deudora por criterio de caja y otros	-	243	243-
Hacienda Pública, deudora por IVA	-	4.755	4.755
<b>Total</b>	<b>1.310</b>	<b>5.741</b>	<b>7.051</b>

Administraciones Públicas acreedoras	No corriente	Corriente	Saldo al 31.12.22
<b>Pasivos por impuesto corriente</b>	-	-	-
<b>Otras deudas con Administraciones Públicas</b>		<b>3.562</b>	<b>3.562</b>
Hacienda Pública, acreedora por IVA	-	3	3
Hacienda Pública, acreedora por retenciones practicadas	-	1.416	1.416
Hacienda Pública, acreedora por retenciones practicadas	-	141	141
Organismos de la Seguridad Social	-	2.003	2.003
<b>Total</b>	-	<b>3.562</b>	<b>3.562</b>

En el ejercicio 2022 y 2023, el apartado de Hacienda Pública deudora recoge 184 miles de euros como consecuencia de las correcciones a realizar por deducciones de I+D+i en el impuesto de sociedades, según las consultas V1510-22 y V1511-22 de la Dirección General de Tributos, en relación a la forma en que los contribuyentes deben acreditar o aflorar por primera vez deducciones que no se incluyeron en la autoliquidación correspondiente al periodo en que se originaron (véase nota 24).

### 17.1. Situación fiscal

Según establece la legislación vigente, los impuestos no pueden considerarse definitivamente liquidados hasta que las declaraciones presentadas hayan sido inspeccionadas por las autoridades fiscales o haya transcurrido el plazo de prescripción de cuatro años. A 31 de diciembre de 2023 la Entidad tiene abiertos a inspección los ejercicios 2019 y siguientes del Impuesto sobre Sociedades y los ejercicios 2020 y siguientes para los demás impuestos que le son de aplicación.

Los Administradores de la Entidad consideran que se han practicado adecuadamente las liquidaciones de los mencionados impuestos, por lo que, aún en caso de que surgieran discrepancias con las autoridades fiscales por el tratamiento fiscal otorgado a determinadas operaciones, los eventuales pasivos resultantes, en caso de materializarse, no afectarían de manera significativa a las cuentas anuales del ejercicio 2023.

## 17.2. Impuesto sobre beneficios

Los beneficios, determinados conforme a la legislación fiscal, están sujetos al pago del Impuesto sobre Sociedades calculado a un tipo de gravamen del 25 % sobre la base imponible. De la cuota resultante pueden practicarse ciertas deducciones por gastos de I+D+i. Debido al diferente tratamiento que la legislación fiscal permite para determinadas operaciones, el resultado contable difiere de la base imponible fiscal.

A continuación, se incluye una conciliación al cierre de los ejercicios 2023 y 2022 entre el beneficio contable del ejercicio y el beneficio fiscal que la Entidad espera declarar tras la oportuna aprobación de las cuentas anuales (en miles de euros):

### Ejercicio 2023

	Cuenta de pérdidas y ganancias		
	Aumento	Disminución	Total
Resultado del ejercicio	27802		27802
Impuesto sobre beneficios	9.270		9.270
Diferencias permanentes	7		7
Diferencias temporarias			
De la Entidad individual			
Con origen en el ejercicio	15.754		15.754
Con origen ejercicios anteriores	-	(1.707)	(1.707)
<b>Base imponible (resultado fiscal)</b>	<b>52.833</b>	<b>(1.707)</b>	<b>51.126</b>
Cuota íntegra (25%)	13.208	(427)	12.781
Deducciones fiscales aplicadas	-	(5)	(5)
Cuota líquida	13.208	(432)	12.776
Retenciones y pagos a cuenta	-	(10.196)	(10.195)
<b>Importe a ingresar (a devolver)</b>	<b>13.208</b>	<b>(10.628)</b>	<b>2.581</b>

### Ejercicio 2022 Reexpresado

	Cuenta de pérdidas y ganancias		
	Aumento	Disminución	Total
Resultado del ejercicio	24.542		24.542
Impuesto sobre beneficios	8.431		8.431
Diferencias permanentes	696		696
Diferencias temporarias			
De la Entidad individual			
Con origen en el ejercicio	2.985		2.985
Con origen ejercicios anteriores	-	(6.703)	(6.703)
<b>Base imponible (resultado fiscal)</b>	<b>35.654</b>	<b>(6.703)</b>	<b>29.951</b>
Cuota íntegra (25%)	9.164	(1.676)	7.490
Deducciones fiscales aplicadas		(542)	(542)
Cuota líquida	9.164	(1.134)	6.946
Retenciones y pagos a cuenta		(7.191)	(7.191)
<b>Importe a ingresar (a devolver)</b>	<b>9.164</b>	<b>(9.227)</b>	<b>(243)</b>

Al cierre de los ejercicios 2023 y 2022 el desglose del gasto por impuesto sobre sociedades es como sigue (en miles de euros):

Miles de euros	2023	2022 Reexpresado
<b>OPERACIONES CONTINUADAS</b>		
Impuesto corriente	12.777	7.132
Impuesto diferido	(3.507)	1.299
<b>Gasto por impuesto sobre sociedades</b>	<b>9.270</b>	<b>8.431</b>

### 17.3. Activos y pasivos por impuestos diferidos

Al cierre de los ejercicios 2023 y 2022 la composición y movimiento de estos epígrafes del balance de situación adjunto es el siguiente (en miles de euros):

#### Ejercicio 2023

	Saldo al 31.12.22	Registrado en la cuenta de resultados		Ajustes tipo impositivo	Saldo al 31.12.23
		Adiciones	Retiros		
Activos por impuesto diferido					
Por diferencias temporarias					
Deudores	28	366	(28)	-	366
Premios Personal	1.147	175	(304)	-	1.018
Atrasos Personal	668	207	(52)	-	823
Amortizaciones	132	-	(24)	(5)	103
Deterioro cuentas a cobrar (*)	72	3.191	(13)	-	3.250
Deterioro inversiones financieras	-	-	-	-	-
Otros	7	-	(7)	-	-
<b>Total</b>	<b>2.054</b>	<b>3.939</b>	<b>(428)</b>	<b>(5)</b>	<b>5.560</b>

## Ejercicio 2022

	Saldo al 31.12.21	Registrado en la cuenta de resultados		Ajustes tipo impositivo	Saldo al 31.12.22
		Adiciones	Retiros		
Activos por impuesto diferido					
Por diferencias temporarias					
Deudores	234	28	(234)	-	28
Premios Personal	1.084	314	(251)	-	1.147
Atrasos Personal	1.134	338	(804)	-	668
Amortizaciones	165	-	(28)	(6)	131
Deterioro cuentas a cobrar(*)	119	64	(170)	59	72
Deterioro inversiones financieras	171	-	(171)	-	-
Otros	22	-	(15)	-	7
<b>Total</b>	<b>2.929</b>	<b>744</b>	<b>(1.673)</b>	<b>53</b>	<b>2.053</b>

(\*) El ajuste tipo impositivo en el apartado de "Deterioro de cuentas a cobrar" en un importe de 59 miles de euros se corresponde con el ajuste realizado en el momento de la presentación del Impuesto de sociedades y realizado con posterioridad a la presentación de los estados financieros del ejercicio 2021.

Las diferencias temporarias se originan como consecuencia, principalmente, de la recuperación de amortizaciones por las medidas provisionales aplicadas para los años 2013 y 2014, de la dotación de la provisión para hacer frente al pago de atrasos de convenio y de las provisiones para premios al personal y de otras provisiones para riesgos y gastos.

El impuesto diferido por deterioro de cuentas a cobrar experimenta un notable incremento como consecuencia del deterioro de la deuda de un cliente público internacional (véase notas 11 y 24). Al tratarse de una entidad pública, esta deuda no se considera fiscalmente deteriorable, aunque la normativa contable sí lo permita.

Las diferencias permanentes positivas se componen de aquellos gastos que la normativa fiscal no permite deducir de la base imponible del impuesto. En el ejercicio 2022 destaca la reclasificación de diferencias temporales como diferencias permanentes por aplicación de lo dispuesto en el RDL 3/2016 respecto al deterioro de valor de acciones de la participada J. Vilaseca. La decisión adoptada durante este ejercicio de proceder a la enajenación de la participación implica que la diferencia temporal registrada no podrá revertirse, al no ser posible aplicar la deducibilidad dispuesta en el artículo 21.8 de la LIS para causa de extinción de la participada.

De la totalidad de activos diferidos registrados al cierre del ejercicio 2023 se estima que revertirá durante el ejercicio 2024 un importe de 1.000 miles de euros.

La recuperabilidad de los activos por impuestos diferidos se evalúa en el momento de su reconocimiento y al menos al cierre del ejercicio. En el ejercicio 2023 se han ajustado los activos por impuestos diferidos como consecuencia de la modificación en la Ley 27/2014, de 27 de noviembre, del tipo impositivo a aplicar en el impuesto sobre sociedades en los ejercicios 2016 y posteriores, lo que ha supuesto una reducción de los mismos de 5 miles de euros.

## 18. INGRESOS Y GASTOS

### 18.1. Importe neto de la cifra de negocios

La distribución de la cifra de negocios de los ejercicios 2023 y 2022 clasificada por segmento de actividad es la siguiente (en miles de euros):

	2023	2022
Artes Gráficas	151.595	139.413
Metales	71.022	44.140
Papel	72.033	49.317
Servicios	36.751	36.406
Otros	5.994	4.682
<b>Total</b>	<b>337.395</b>	<b>273.958</b>

Por otro lado, se presenta a continuación la distribución geográfica de la cifra de negocios de los ejercicios 2023 y 2022:

	2023	2022
Nacional	251.414	220.668
Unión Europea	7.923	4.663
Resto Mundo	78.058	48.627
<b>Total</b>	<b>337.395</b>	<b>273.958</b>

### 18.2. Aprovisionamientos

Al cierre de los ejercicios 2023 y 2022 la composición de este epígrafe de la cuenta de pérdidas y ganancias adjunta es la siguiente (en miles de euros):

	2023			2022		
	Compras	Variación de existencias	Total consumos	Compras	Variación de existencias	Total consumos
Mercaderías	3.997	(3.481)	515	769	(212)	557
Materias primas y otros aprovisionamientos	11.441	(9.301)	102.140	88.980	(3.418)	85.562
<b>Total</b>	<b>115.438</b>	<b>(12.782)</b>	<b>102.655</b>	<b>89.749</b>	<b>(3.630)</b>	<b>86.119</b>

El detalle de las compras de los ejercicios 2023 y 2022 en función de su origen es el siguiente:

	2023	2022
Nacionales	62.404	46.940
Adquisiciones intracomunitarias	34.718	34.0913
Importaciones	18.316	8.718
<b>Total</b>	<b>115.438</b>	<b>89.749</b>

### 18.3. Subvenciones, donaciones y legados recibidos

Las subvenciones de explotación consideradas no reintegrables e imputadas a la cuenta de pérdidas y ganancias de los ejercicios 2023 y 2022 han sido (en miles de euros):

Origen	2023			2022		
	Organismo Concedente	Importe concedido	Imputación a resultados	Organismo Concedente	Importe concedido	Imputación a resultados
Explotación	Estatal	136	136	Estatal	180	180
Explotación	U.E.	246	246	U.E.	156	156
<b>Total</b>		<b>382</b>	<b>382</b>		<b>336</b>	<b>336</b>

Las subvenciones estatales recibidas en el ejercicio 2023 corresponden a gastos de formación del personal.

Los Administradores de la Entidad consideran que se cumplen la totalidad de las condiciones generales y particulares establecidas en las correspondientes resoluciones de concesión de todas las subvenciones recibidas al cierre de los ejercicios 2023 y 2022.

La Entidad no aplica la Orden EHA/733/2010, referida a subvenciones obtenidas para adquirir un activo o para su construcción, mejora y renovación del mismo, al no haber recibido ninguna subvención de las recogidas en la citada orden.

### 18.4. Gastos de Personal

La composición del epígrafe "Sueldos, salarios y asimilados" de la cuenta de pérdidas y ganancias al cierre de los ejercicios 2023 y 2022 es la siguiente (en miles de euros):

	2023	2022 Reexpresado
Sueldos y salarios	51.992	49.304
Indemnizaciones	12	24
<b>Total</b>	<b>52.004</b>	<b>49.328</b>

La composición del epígrafe "Cargas sociales" de la cuenta de pérdidas y ganancias al cierre de los ejercicios 2023 y 2022 es la siguiente :

	2023	2022
Seguridad social a cargo de la empresa	17.484	15.675
Otros gastos sociales	2.133	3.965
<b>Total</b>	<b>19.617</b>	<b>19.640</b>

La partida "Otros gastos sociales" incluye entre otros conceptos los gastos de formación del personal y la prima de un seguro médico.

En los ejercicios 2023 y 2022 no se han efectuado aportaciones al Plan de Pensiones de la Administración General del Estado, al no fijarse ninguna cuantía en los Presupuestos Generales del Estado de los citados ejercicios.

El **número medio de empleados** durante los ejercicios 2023 y 2022 distribuido por categorías profesionales es como sigue:

Categoría	2023	2022
Dirección General	1	1
Direcciones y Jefaturas de Servicio	36	39
Personal técnico y similares	461	451
Personal administrativo y auxiliar	114	123
Personal obrero y subalterno	605	601
<b>Total</b>	<b>1.217</b>	<b>1.215</b>

La distribución por sexos de **la plantilla al 31 de diciembre de 2023 y 2022** es la siguiente:

Categoría	2023			2022		
	Hombres	Mujeres	Total	Hombres	Mujeres	Total
Dirección General	-	1	1	-	1	1
Direcciones y Jefaturas de servicio	31	8	39	27	8	35
Personal técnico y similares	345	129	474	335	112	447
Personal administrativo y auxiliar	82	33	115	75	36	111
Personal obrero y subalterno	503	118	499	499	100	599
<b>Total</b>	<b>961</b>	<b>289</b>	<b>1.250</b>	<b>936</b>	<b>257</b>	<b>1.193</b>

El Consejo de Administración de la Entidad al cierre del ejercicio 2023 está compuesto por la presidenta, la secretaria y catorce vocales, lo que hace un total de dieciséis personas de las cuales siete son mujeres y nueve hombres.

## 18.5. Servicios exteriores

La composición de este epígrafe de la cuenta de pérdidas y ganancias al cierre de los ejercicios 2023 y 2022 es la siguiente (en miles de euros):

Miles de euros	2023	2022
Arrendamientos y cánones	978	1.006
Reparaciones y conservación	7.270	7.027
Servicios de profesionales independientes	10.630	8.023
Transportes	2.094	1.748
Primas de seguros	464	479
Servicios bancarios y similares	275	755
Publicidad, propaganda y relaciones públicas	1.519	763
Suministros	8.329	6.954
Otros gastos	30.568	29.568
<b>Total</b>	<b>62.127</b>	<b>56.323</b>

En este epígrafe se incluyen los conceptos involucrados en la autorización especial de uso de las instalaciones de la FNMT-RCM, así como los previstos en el Convenio de Colaboración suscrito con Imprenta de Billetes, S. A. del que se beneficia esta sociedad. Estos conceptos se facturan con posterioridad a la citada sociedad en los casos que corresponda.

## 18.6. Pérdidas, deterioro y variación de provisiones por operaciones comerciales

La composición de este epígrafe de la cuenta de pérdidas y ganancias de los ejercicios 2023 y 2022 es la siguiente (en miles de euros):

PROVISIÓN	2023	2022
Pérdidas por créditos incobrables	-	-
Dotación por devoluciones de clientes	(1.466)	(113)
Reversión provisión responsabilidades	91	59
Reversión por devoluciones de clientes	113	936
Dotación deterioro operaciones comerciales a corto plazo (Nota 11)	(12.789)	(353)
Reversión deterioro operaciones comerciales a corto plazo (Nota 11)	73	480
<b>TOTAL</b>	<b>(13.977)</b>	<b>1.009</b>

## 18.7. Diferencias de cambio

El detalle de las diferencias de cambio de los ejercicios 2023 y 2022 que figuran en la cuenta de pérdidas y ganancias adjunta es el siguiente (en miles de euros):

	2023		2022	
	De terceros	Total	De terceros	Total
<b>Diferencias de cambio</b>				
Positivas	44	44	14	14
Negativas	(323)	(323)	(357)	(357)
<b>Total</b>	<b>(279)</b>	<b>(279)</b>	<b>(343)</b>	<b>(343)</b>

## 19. MONEDA EXTRANJERA

El detalle de las transacciones realizadas en moneda extranjera durante los ejercicios 2023 y 2022 es el siguiente (en miles de euros):

	2023					2022				
	Dólares americanos	Libras esterlinas	Franco Suizos	Otras	Total	Dólares americanos	Libras esterlinas	Franco Suizos	Otras	Total
Compras	4.540	41	8.974	7	13.562	6.698	211	8.652	2	15.563
Servicios recibidos	287	9	30		326	169	19	5	3	196
Ventas	1.001	-	-	-	1.001	1.125	-	-	-	1.125
<b>Total</b>	<b>5.828</b>	<b>50</b>	<b>9.004</b>	<b>7</b>	<b>14.889</b>	<b>7.992</b>	<b>230</b>	<b>8.657</b>	<b>5</b>	<b>16.884</b>

El detalle de los elementos de activo y pasivo mantenidos en moneda extranjera al cierre de los ejercicios 2023 y 2022 es el siguiente (en miles de euros):

	2023					2022				
	Dólares americanos	Franco Suizos	Libras Esterlinas	Yen japonés	Total	Dólares americanos	Franco suizos	Yen japonés	Libras esterlinas	Total
<b>Activo</b>										
Deudores y otras cuentas a cobrar	177				177	210		-		210
Efectivo y otros activos líquidos equivalentes	145				145	703		-		703
<b>Pasivo</b>										
Anticipos a acreedores							-	-	-	-
Acreedores comerciales y otras cuentas a pagar	(38)	(85)		(5)	(128)	(16)	-	-	-	(16)
<b>Total</b>	<b>284</b>	<b>(85)</b>		<b>(5)</b>	<b>194</b>	<b>897</b>	<b>-</b>	<b>-</b>	<b>-</b>	<b>897</b>

El detalle de las diferencias de cambio reconocidas en el resultado de los ejercicios 2023 y 2022 por clases de instrumentos financieros es el siguiente (en miles de euros):

	2023			2022		
	En operaciones liquidadas durante el ejercicio	En transacciones vivas o pendientes de vencimiento a 31.12.2023	Total	En operaciones liquidadas durante el ejercicio	En transacciones vivas o pendientes de vencimiento a 31.12.2022	Total
<b>Activo</b>						
Deudores y otras cuentas a cobrar	-	(2)	(2)	-	(12)	(12)
Efectivo y otros activos líquidos equivalentes	-	(32)	(32)	-	(35)	(35)
<b>Pasivo</b>						
Acreedores comerciales y otras cuentas a pagar	(252)	7	(245)	(286)	(10)	(296)
<b>Total</b>	<b>(252)</b>	<b>(27)</b>	<b>(279)</b>	<b>(286)</b>	<b>(57)</b>	<b>(343)</b>

## 20. INFORMACIÓN SOBRE MEDIO AMBIENTE

La actividad medioambiental es aquella cuyo objetivo es prevenir, reducir o reparar el daño que se pudiera producir sobre el medioambiente.

Al cierre de los ejercicios 2023 y 2022, los principales activos destinados a la minimización del impacto medioambiental y a la protección y mejora del medio son los siguientes (en miles de euros):

## Ejercicio 2023

	Coste	Amortización acumulada	Valor neto contable al 31.12.2023
Depuradora Preimpresión	276	(276)	-
Depuradora Fábrica de Papel Burgos	1.562	(1.562)	-
Inversiones asociadas al proceso de impresión	9.346	(7.455)	1.891
Inversiones asociadas a fabricación de papel	42.172	(22.331)	19.841
Generación energía fotovoltaica	112	(6)	106
<b>Total</b>	<b>53.468</b>	<b>(31.630)</b>	<b>21.838</b>

## Ejercicio 2022

	Coste	Amortización acumulada	Valor neto contable al 31.12.2022
Depuradora Preimpresión	276	(276)	-
Depuradora Fábrica de Papel Burgos	1.562	(1.562)	-
Inversiones asociadas al proceso de impresión	9.349	(7.231)	2.118
Inversiones asociadas a fabricación de papel	42.777	(21.914)	20.863
<b>Total</b>	<b>53.964</b>	<b>(30.983)</b>	<b>22.981</b>

Asimismo, los gastos incurridos durante 2023 y 2022 por compañías homologadas cuyo fin ha sido la protección y mejora del medioambiente han ascendido a 432 y 532 miles de euros, respectivamente. Estos gastos han sido contabilizados en la partida de "gastos exteriores de sistemas de prevención e incendios, y de gestión de residuos" de la cuenta de pérdidas y ganancias, adjunta.

Al cierre de los ejercicios 2023 y 2022, la Entidad no tiene registrada ninguna provisión por posibles riesgos medioambientales, dado que estima que no existen contingencias significativas relacionadas con posibles litigios, indemnizaciones u otros conceptos. Adicionalmente, la Entidad tiene contratadas pólizas de seguro, así como planes de seguridad que permiten asegurar razonablemente la cobertura de cualquier contingencia que se pudiera derivar de su actuación medioambiental.

## 21. OPERACIONES CON PARTES VINCULADAS

### 21.1. Saldos y transacciones con partes vinculadas

Se consideran partes vinculadas a la FNMT-RCM, además de las entidades multi-grupo y vinculadas, los Administradores, el personal de Alta Dirección de la Entidad (incluidos sus familiares cercanos) y aquellas entidades sobre las que los mismos puedan ejercer el control o una influencia significativa.

No se consideran partes vinculadas las controladas o influidas de forma significativa por la Administración Pública estatal. Todas las operaciones con estas entidades se realizan en condiciones normales de mercado, salvo que dichas condiciones vengan impuestas por una regulación específica.

No existen saldos deudores o acreedores mantenidos con partes vinculadas a la Entidad diferentes de las incluidas en la Nota 16.

Asimismo, el detalle de las transacciones realizadas con partes vinculadas durante los ejercicios 2023 y 2022 es el siguiente (en miles de euros):

	2023		2022	
	Compañía Europea de Cospes S. A.	IMBISA	Compañía Europea de Cospes S. A.	IMBISA
<b>INGRESOS</b>				
Venta de productos		1112	33	13.314
Prestación de servicios	-	3.934	-	5.287
Otros ingresos de explotación	612	-	790	-
<b>GASTOS</b>				
Compras de materias primas	22.982	-	1.922	-
<b>INVERSIONES</b>				
Compras de terrenos	-		-	31.193

Las operaciones con partes vinculadas y empresas asociadas realizadas en el transcurso de los ejercicios 2022 y 2021 son propias del tráfico ordinario de la Entidad y se han realizado de acuerdo a la legislación vigente. Las transacciones más significativas son las siguientes:

- Compra a la sociedad Imprenta de Billetes, S.A. de los terrenos para la construcción de las futuras instalaciones de la Entidad, por importe de 31.193 miles de euros, en virtud del contrato de opción de compra suscrito con la misma en 2017. (ver nota 6).
- Compras de materias primas (cospeles) a la entidad Compañía Europea de Cospes, S. A.
- Contratos de arrendamiento de nave industrial con Compañía Europea de Cospes, S. A. Los ingresos derivados de dichos contratos figuran incluidos en la partida "Otros Ingresos de Explotación" del cuadro anterior.
- Ventas de productos y materiales auxiliares a Compañía Europea de Cospes, S. A. y a Imprenta de Billetes, S. A.
- Venta de papel para billetes a Imprenta de Billetes, S. A.

- Repercusión a Imprenta de Billetes, S. A. del canon establecido por el uso para fines públicos de determinadas instalaciones en el edificio de la FNMT-RCM en régimen de autorización especial de uso, así como la dotación a Imprenta de Billetes, S. A. de los recursos materiales y servicios comunes necesarios para la producción del billete euro, recogida en el Convenio de Colaboración suscrito entre ambas entidades.

## 21.2. Información relativa a Administradores y personal directivo

Las retribuciones devengadas por todos los conceptos durante los ejercicios 2023 y 2022 han ascendido a 3.136 miles de euros y 3.526 miles de euros, respectivamente, de acuerdo con el siguiente desglose:

Concepto retributivo	2023				2022			
	Consejo de Administración	Alta Dirección	Resto Personal Directivo	Total	Consejo de Administración	Alta Dirección	Resto Personal Directivo	Total
Retribución fija	169	557	2.410	3.136	168	520	2.617	3.305

Durante los ejercicios 2023 y 2022 los Administradores no han tenido concedidos anticipos o créditos y no se han asumido obligaciones por cuenta de ellos a título de garantía. Asimismo, la Entidad no tiene contraídas obligaciones en materia de pensiones y de seguros de vida con respecto a antiguos o actuales Administradores.

## 21.3. Otra información referente a los Administradores

El régimen jurídico de los consejeros que integran el Consejo de Administración de la Entidad, de acuerdo con la naturaleza no mercantil de la misma, es el previsto para este tipo de entidades en la normativa aplicable al Sector Público y, en especial la ley 40/2015, de 1 de octubre, de Régimen Jurídico del Sector Público, la Ley 39/2015, de 1 de octubre, de Procedimiento Administrativo Común y el Estatuto de la institución, aprobado por el Real Decreto 51/2023, de 31 de enero. Asimismo, por el Real Decreto 829/2023, de 20 de noviembre, por el que se reestructuran los departamentos ministeriales (artículo 1 y 5) por el Real Decreto 1009/2023, de 5 de diciembre, por el que se establece la estructura orgánica básica de los departamentos ministeriales (artículo 4) y por el Real Decreto 206/2024, de 27 de febrero, por el que se desarrolla la estructura orgánica básica del Ministerio de Hacienda.

De acuerdo con el régimen jurídico señalado, los consejeros del Consejo de Administración regulan su régimen de incompatibilidad y conflictos de intereses de conformidad con la Ley 53/1984, de 26 de diciembre, de Incompatibilidades del Personal al Servicio de las Administraciones Públicas y con la Ley 3/2015, de 30 de marzo, reguladora del ejercicio del alto cargo de la Administración General del Estado; con el Real Decreto 451/2012, de 5 de marzo, por el que se regula el régimen

retributivo de los máximos responsables y directivos en el sector público empresarial y otras entidades; y con la Ley 14/1995, de 21 de abril, de incompatibilidades de altos cargos de la Comunidad de Madrid, por lo que no serán de aplicación las normas mercantiles para los administradores de las sociedades de capital, previstas en el Real Decreto Legislativo 1/2010, de 2 de julio, por el que se aprueba el texto refundido de la Ley de Sociedades de Capital. Y, específicamente, a consecuencia de la designación de la FNMT-RCM como emisor autorizado de identificadores para el sistema de trazabilidad de los productos de tabaco, por Orden HAC/1365/2018, de 12 de diciembre, por la que se aprueban las normas técnicas relativas a la trazabilidad y las medidas de seguridad de los productos del tabaco, los consejeros del Consejo de Administración regulan su régimen de inexistencia de conflictos de interés con la industria del tabaco por el artículo 35.2.c) del Reglamento de ejecución (UE) 2018/574 de la Comisión, de 15 de diciembre de 2017, relativo a las normas técnicas para el establecimiento y funcionamiento de un sistema de trazabilidad para los productos del tabaco.

Por consiguiente, de acuerdo con la normativa especial citada, ni los consejeros ni personas vinculadas a ellos realizan actividades o tienen participaciones u ostentan cargos o desarrollan funciones en sociedades de las previstas en los fines regulados en el Estatuto de la Entidad, ni han participado en estructuras de empresas de la industria del tabaco durante los cinco últimos años, ni poseen acciones ni participaciones en programas privados de pensiones, ni intereses pecuniarios o no pecuniarios relacionados con la industria del tabaco.

## **22. OTRA INFORMACIÓN**

### **22.1. Política y gestión de riesgos**

#### **22.1.1. Riesgo de mercado**

Por la condición de la FNMT-RCM, de medio propio y servicio técnico de la Administración General del Estado y de sus entidades y organismos públicos vinculados o dependientes, y de los poderes adjudicadores públicos autonómicos y locales; y por su catálogo de productos, de primera necesidad y con una demanda muy estable, se considera que la Entidad no se encuentra sometida a posibles factores de riesgo relevantes relacionados con la volatilidad del mercado.

Desde el punto de vista del suministro el actual contexto internacional impacta negativamente en las cadenas de aprovisionamiento. Hasta la fecha el efecto que estas incidencias han tenido en la actividad de la Entidad ha sido limitado.

### **22.1.2. Riesgo de liquidez**

La Entidad mantiene una política de liquidez suficiente para soportar las necesidades previstas, de acuerdo al flujo habitual de cobros y pagos.

### **22.1.3. Riesgo de crédito**

Con carácter general, la FNMT-RCM mantiene su tesorería y activos líquidos equivalentes en entidades financieras de elevado nivel crediticio.

Dada su actividad de prestación de servicio público no tiene un riesgo significativo por las cuentas a cobrar que puedan originarse, más allá del posible retraso en los cobros. Sin embargo en el ejercicio 2023 se ha producido un retraso en el cobro de la deuda de un cliente público internacional con un incremento de la concentración del riesgo en este cliente específico..

### **22.1.4. Riesgos laborales**

La política de prevención de riesgos laborales, el esfuerzo y los recursos dedicados a ella y el cumplimiento de la legislación relativa a este ítem permiten considerar la inexistencia de riesgos significativos relacionados con la prevención de riesgos laborales.

### **22.1.5. Riesgos medioambientales**

El cumplimiento de la legislación vigente y la política de la Entidad en cuestiones medioambientales motivan la consideración de que no existen riesgos significativos en este área.

### **22.1.6. Riesgos informáticos**

Las medidas de seguridad adoptadas, así como los recursos destinados permiten evaluar como poco probables los riesgos relativos a la vulnerabilidad de los sistemas de información.

## **22.2. Garantías comprometidas con terceros**

Al cierre de los ejercicios 2023 y 2022, el detalle de los avales presentados ante las diversas entidades y gestionados a través de entidades financieras es el siguiente (en miles de euros):

## Ejercicio 2023

Concepto	Importe	Ámbito
Ventas Nacional	586	Nacional
Ventas Exportación	12.185	Internacional
<b>Total</b>	<b>12.771</b>	

## Ejercicio 2022

Concepto	Importe	Ámbito
Ventas Nacional	2.682	Nacional
Ventas Exportación	9.1212	Internacional
<b>Total</b>	<b>11.803</b>	

Otros datos relevantes de los avales, en función de su naturaleza y beneficiario, son los siguientes:

## Ejercicio 2023

Naturaleza	Importe
Cumplimiento	12.746
Mantenimiento de oferta	25
<b>Total</b>	<b>12.771</b>

Clasificación Beneficiario	Importe
AGE	239
CCAA y Entidades Locales	192
Público nacional	155
Público internacional	12.185
<b>Total</b>	<b>12.771</b>

## Ejercicio 2022

Naturaleza	Importe
Cumplimiento	11.683
Mantenimiento de oferta	120
<b>Total</b>	<b>11.803</b>

Clasificación Beneficiario	Importe
AGE	28
CCAA y Entidades Locales	210
Público nacional	2.444
Público internacional	9.121
<b>Total</b>	<b>11.803</b>

Asimismo, al cierre de los ejercicios 2023 y 2022 la empresa tenía depositadas garantías en metálico por un importe de 120 y 143 miles de euros respectivamente.

Los Administradores de la Entidad consideran que no se derivarán pasivos significativos adicionales a los ya registrados en el balance de situación adjunto por las garantías otorgadas.

### 22.3. Honorarios de los auditores y entidades relacionadas

La auditoría de los ejercicios 2023 y 2022 ha sido realizada por la Intervención General de la Administración del Estado.

### 22.4. Información sobre aplazamientos de pago realizados a proveedores

A continuación, se detalla la información requerida por la disposición adicional tercera de la Ley 15/2010, de 5 de julio (modificada a través de la disposición final segunda de la Ley 31/2014, de 3 de diciembre), preparada conforme a la Resolución del Instituto de Contabilidad y Auditoría de Cuentas (ICAC), de 29 de enero de 2016, sobre la información a incorporar en la memoria de las cuentas anuales en relación con el periodo medio de pago a proveedores en operaciones comerciales.

	2023	2022
	Días	Días
Periodo medio total de pago a proveedores	28.08	25.79
Periodo medio de operaciones pagadas	28.08	27.28
Periodo medio de operaciones pendientes de pago	15.44	25.80
	Miles de Euros	Miles de Euros
Total pagos realizados	209.612	183.507
Total pagos pendientes	10	1.088

Conforme a la Resolución del ICAC, para el cálculo del periodo medio de pago a proveedores se han tenido en cuenta las operaciones comerciales correspondientes a la entrega de bienes o prestación de servicios devengadas.

Los datos expuestos en el cuadro anterior sobre pagos a proveedores hacen referencia a aquellos que por su naturaleza son acreedores comerciales por deudas con suministradores de bienes y servicios, de modo que incluyen los datos relativos a las partidas "Proveedores" y "Acreedores varios" y "Proveedores empresas multigrupo y vinculadas" del pasivo corriente del balance de situación. Los aplazamientos en los pagos por encima del máximo legal permitido están motivados, principalmente, por las diferencias surgidas con los proveedores en las condiciones pactadas en los suministros y servicios.

El plazo máximo legal de pago aplicable a la Entidad en el ejercicio 2023 según la Ley 3/2004, de 29 de diciembre, por la que se establecen medidas de lucha contra la morosidad en las operaciones comerciales, es de 30 días.

### **23. CONDICIÓN DE MEDIO PROPIO Y SERVICIO TÉCNICO DE LA ADMINISTRACIÓN GENERAL DEL ESTADO Y DE LAS ENTIDADES Y ORGANISMOS PÚBLICOS VINCULADOS O DE PENDIENTES DE LA MISMA**

La Ley 9/2017 de 8 de noviembre, de Contratos del Sector Público, por la que se transponen al ordenamiento jurídico español las Directivas del Parlamento Europeo y del Consejo 2014/23/UE y 2014/24/UE, de 26 de febrero de 2014, en su artículo 32.2, regula los requisitos que deben cumplir los medios propios personificados de las distintas Administraciones Públicas. En particular, recoge en su letra b) el referente a la ejecución de la parte esencial de su actividad en el ejercicio de los cometidos conferidos por el poder adjudicador, concretando tal requisito en más del 80% de las actividades que lleve a cabo.

Para efectuar el cálculo del indicador de actividad del trienio 2021-2023 se han incluido junto con las ventas totales de cada uno de los ejercicios las subvenciones recibidas y se han eliminado los ingresos por alquileres al no formar parte de la actividad principal de la Entidad. Asimismo, se han eliminados las exportaciones realizadas a entidades públicas que no forman parte de la Unión Europea.

De acuerdo con este criterio, los datos reales de porcentaje de actividad para el trienio 2021-2023 son los siguientes:

<b>Real</b>	<b>2021(*)</b>	<b>2022</b>	<b>2023</b>	<b>TOTAL TRIENIO</b>
Ventas totales	226.744.339	235.531.410	267.811.800	730.087.549
Ventas medio propio	193.711.830	210.435.148	252.680.961	656.827.938
Porcentaje medio propio/total	85,29%	89,22%	94,30%	89,86%

*(\*) Con la finalidad de hacer comparables las cifras se ha aplicado el mismo criterio de cálculo a los ejercicios anteriores lo que provoca que las cifras difieran de las publicadas en las memorias de los ejercicios citados*

### **24. HECHOS POSTERIORES AL CIERRE**

Al cierre del ejercicio 2023, la deuda total de un cliente público internacional alcanzaba los 24.412 miles de euros. A fecha de esta reformulación se ha recibido un cobro de 13.077 miles de euros, la deuda alcanza los 17.913 miles de euros y hay mercancía pendiente de entrega. Como consecuencia de los retrasos en los plazos medios de pago de este cliente, la entidad ha optado por registrar la correspondiente corrección valorativa al cierre del 2023. Este ajuste afecta al apartado de clientes (véase nota 12).

El cobro mencionado en el párrafo anterior forma parte de un acuerdo de finalización del suministro contratado, asociado al correspondiente compromiso de pago de la totalidad de la deuda.

Adicionalmente, en el mes de abril de 2024, se ha recibido por parte de la Agencia Tributaria notificación de propuesta de liquidación provisional relativa al impuesto sobre sociedades correspondiente al ejercicio 2021, con motivo del cambio de criterio de la Dirección General de Tributos, a través de las consultas V1510-22 y V1511-22, referido a la forma de acreditación de deducciones por I+D+i. Con el fin de aplicar este nuevo criterio, se procederá a regularizar las declaraciones del Impuesto sobre Sociedades de los años 2019 a 2022. Estas cuentas anuales recogen el efecto económico correspondiente (véase nota 17).



# INFORME DE GESTIÓN AÑO 2023

A la hora de hacer balance del ejercicio 2023 es importante considerar la consecución de una serie de hitos que han supuesto cambios sustanciales en la operativa y gestión de la Entidad.

Un hito muy significativo desde el punto de vista de órganos de gobierno de la Entidad, ha sido la aprobación de los nuevos Estatutos y el despliegue de los mismos se ha hecho notar muy especialmente en la composición del nuevo Consejo Rector al que se han incorporado sendos consejeros en representación de las CCAA y de los Entes Locales. Y, asimismo, en la creación y funcionamiento de la comisión de "cumplimiento, transparencia, responsabilidad social y buen gobierno" ante la que se rinde cuenta tanto de las solicitudes de información pública que se nos dirigen, como de los asuntos que se investiguen a través del sistema interno de información (antes canal de denuncias).

Otro acontecimiento relevante ha sido la salida definitiva de IMBISA de las instalaciones de FNMT-RCM, si bien se ha mantenido la participación de FNMT-RCM en el Consejo de Administración de IMBISA. En esta operación de salida física de IMBISA, FNMT-RCM ha procedido a ejecutar el derecho de recompra de la línea de impresión de billetes, lo que representa una apuesta firme por mantener la fabricación de billetes tanto euro como no euro dentro de las actividades de la Entidad.

En cuanto a los aspectos de demanda de productos y servicios, durante el ejercicio 2023 se ha conseguido una cifra record de facturación en la Fábrica de Papel de Burgos, debido precisamente a la intensa actividad exportadora de billetes de banco.

En la actividad relacionada con documentos de identidad, se han alcanzado cifras históricas en cuanto a entregas de DNI's y Pasaportes a Policía Nacional y en relación con la actividad de fabricación de moneda se ha producido un incremento en la demanda de monedas de colección debido al lanzamiento de una serie de iniciativas muy atractivas para los coleccionistas. La moneda de 40 euros conmemorativa del 18º aniversario de la Princesa Leonor ha generado en el ejercicio 2023 una demanda muy por encima de lo inicialmente planificado.

En el capítulo de tecnologías, se ha seguido trabajando en diferentes proyectos con clientes públicos, y se ha consolidado el Bono Cultural Joven (por segundo año consecutivo), el sistema de videoacreditación para la obtención de certificados electrónicos y se espera que muy pronto sea una realidad el proyecto de DNI en el móvil, la cartera digital, y opere el nuevo Centro Tecnológico de Burgos.

Paralelamente se ha finalizado con el Plan de Empresa a diciembre 2023 y se está elaborando un nuevo Plan de Empresa para el horizonte 2024-2026 que recoge como principal novedad la elaboración de un Plan Director para el diseño de unas nuevas instalaciones de FNMT-RCM.

Como Entidad alineada con el cumplimiento de la Agenda 2030 entre los objetivos de la Entidad destacan el compromiso en la eliminación de todo tipo de discriminación con políticas activas de igualdad de género y su fuerte apuesta por la innovación

ofreciendo nuevas alternativas digitales a los ciudadanos. FNMT-RCM en sus contrataciones incorpora criterios sociales y medioambientales y facilita el acceso a la contratación pública a las pequeñas y medianas empresas, así como a empresas de economía social. También destaca su responsabilidad como empresa para que el impacto en el entorno sea menor cada día fomentando el consumo responsable y la eliminación de residuos y el reciclaje.

Como resumen de cifras de la Entidad, en este ejercicio se han generado unos resultados positivos de 27,80 millones de euros, cifra ligeramente superior a la del ejercicio anterior en que se alcanzaron los 24,54 millones de euros.

Los hechos más significativos reflejados en la cuenta de pérdidas y ganancias del ejercicio 2023 son:

- El importe de la cifra de negocios del año 2023 ha alcanzado los 337 millones de euros, un 23 por ciento más que en el ejercicio 2022. Este aumento se debe principalmente al incremento de las exportaciones, al aumento del programa de moneda euro y de las entregas de productos de identificación y a los encargos tecnológicos para la digitalización de la Administración.
- En cuanto a los gastos de explotación, el aprovisionamiento ha sido un 32 por ciento superior al del ejercicio 2022 debido, tanto al aumento de la cifra de ventas, ya que dicho aumento está relacionado con productos cuyo aprovisionamiento tienen un peso elevado, como al aumento de precio de determinados materiales cuyo consumo es muy intensivo.
- Los gastos de personal han sido superiores en un 3,9 por ciento respecto a los del ejercicio anterior, aumento acorde con las subidas salariales ya que la plantilla media es similar a la del ejercicio anterior. En 2023 el número medio de empleados fue de 1.217 personas de los cuales 265 fueron mujeres y 952 hombres.
- En otros gastos de explotación, en el apartado de servicios exteriores destaca un aumento de un 10 por ciento respecto a 2022 debido fundamentalmente a los servicios relacionados con las mayores ventas de exportación y la mayor producción (suministros energéticos) y al aumento de la facturación de servicios intensivos en este concepto de gastos. Asimismo, el apartado de provisiones por operaciones comerciales experimenta un aumento significativo.
- Las amortizaciones han aumentado un 4 por ciento principalmente por las mayores inversiones en elementos relacionados con la provisión de servicios tecnológicos.

- El cash-flow generado ha permitido realizar las inversiones necesarias para afianzar el objetivo de servicio público proporcionando altos estándares de calidad, seguridad y tecnología. Las inversiones efectuadas en el ejercicio 2023 han alcanzado los 16.577 miles de euros destacando las inversiones relacionadas con el Servicio Integral para Policía Nacional y con el Centro Tecnológico de Burgos.
- En cuanto a la evolución previsible de la Entidad, los presupuestos del ejercicio 2024 reflejan un nivel de actividad muy similar a la del ejercicio 2023, con 352 millones de euros de ventas presupuestadas y un presupuesto de resultados después de impuestos de 23,6 millones de euros.
- FNMT-RCM además mantendrá una fuerte actividad en el ámbito de tecnologías de la información, asociada fundamentalmente a la migración de los productos y servicios más directamente vinculados a su objeto social, esto es: desarrollos de proyectos de identidad (DNI en el móvil), cartera digital, diseño y desarrollo de nuevas formas de dinero y sistemas de trazabilidad de productos.



**Real Casa de la Moneda**  
Fábrica Nacional  
de Moneda y Timbre